

CONTRATO nº 048/2018
PREGÃO nº 032/2018
PROTOCOLO nº 128/2018
MODALIDADE PREGÃO PRESENCIAL
TIPO MENOR PREÇO POR LOTE
FORMA DE FORNECIMENTO INTEGRAL (Lotes 01, 02, 03, 06 e 09)
VIGÊNCIA 06 (SEIS) MESES
VALOR TOTAL R\$ 93.211,00 (Noventa e três mil, duzentos e onze reais)

A Empresa Municipal de Desenvolvimento de Campinas S/A, com sede na Rua Dr. Salles Oliveira, 1028 - Vila Industrial - Campinas/SP, - CEP 13035-270, devidamente inscrita no CNPJ sob o nº 44.602.720/0001-00 representada neste ato por seu Diretor Presidente Sr. Carlos José Barreiro, portador do RG nº 4.571.189-6 e do CPF nº 000.621.248-46 e por seu Diretor de Operações, Sr. Wilson Folgozi de Brito, portador do RG nº 17.367.728-9 e do CPF nº 060.084.348-38, doravante designada simplesmente EMDEC, e de outro lado, **UNIFARDAS COMÉRCIO DE UNIFORMES E EQUIPAMENTOS DE SEGURANÇA EIRELI ME**, com sede à Rua das Dalias, 226, sala 5, Vila Mimosa - Campinas/SP - CEP 13050-045, devidamente inscrita no CNPJ sob nº 26.775.355/0001-46, neste ato representada pelo Sr. Alexandre Guirau, portador do RG nº 24.195.071-5 e do CPF nº 253.375.668-73, doravante denominada simplesmente CONTRATADA, ajustam e convencionam as obrigações e compromissos recíprocos que assumem, em consonância com a Lei Federal nº 10.520/02, Lei Federal nº 8.666/93 e suas alterações, o Pregão Presencial nº 032/2018, Decretos Municipais nº 14.218/03 e nº 14.602/04 e suas alterações e demais normas complementares e disposições deste instrumento, consoante as cláusulas e condições que seguem:

CLÁUSULA PRIMEIRA – OBJETO

1.1. Constitui objeto do presente a **confecção e fornecimento de uniformes dos colaboradores das áreas operacionais da empresa (Lotes 01, 02, 03, 06 e 09)**, obedecendo as especificações descritas nos itens do **Anexo I – Termo de Referência**.

CLÁUSULA SEGUNDA – PRAZO DE VIGÊNCIA DO CONTRATO

2.1. A vigência do presente Contrato é de **06 (seis) meses**, contados a partir da data da publicação do seu extrato no Diário Oficial do Município, podendo ser prorrogado, respeitadas as determinações do Art. 57 da Lei Federal nº 8.666/93 com suas alterações.

2.2. As condições de execução do ajuste, inclusive as obrigações das partes, são as especificadas neste Contrato e nas constantes do **Anexo I - Termo de Referência** do Edital que o precedeu e que deste faz parte integrante.

CLÁUSULA TERCEIRA – VALOR DO CONTRATO

3.1. As partes atribuem a este Contrato, para efeitos de direito, o valor total de R\$ 58.395,00 (cinquenta e oito mil, trezentos e noventa e cinco reais), para o LOTE 01, o valor total de R\$ 27.400,00 (vinte e sete mil e quatrocentos reais), para o LOTE 02, o valor total de R\$ 1.500,00 (hum mil e quinhentos reais), para o LOTE 03, o valor total de R\$ 2.900,00 (dois mil e novecentos reais) para o LOTE 06, e o valor total de R\$ 3.016,00 (três mil e dezesseis reais) para o LOTE 09, conforme proposta da CONTRATADA que é parte integrante deste.

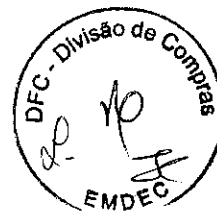

3.2. Nos preços propostos acima indicados estão inclusos todos os custos e despesas, assim como tributos, encargos e incidências, diretos ou indiretos, não importando a natureza, que recaiam sobre o objeto, correndo por conta e risco da CONTRATADA.

3.3. Não haverá reajuste nos valores deste contrato, exceção àquele decorrente de recomposição do equilíbrio financeiro.

CLÁUSULA QUARTA – CONDIÇÕES DE PAGAMENTO E FATURAMENTO

4.1. O pagamento será efetuado no prazo de 30 (trinta) dias, a contar do aceite da Nota Fiscal/Fatura.

4.2. A empresa deverá emitir Nota Fiscal/Fatura expressa em Reais.

4.3. Da Fatura / Nota Fiscal deve necessariamente constar:

- a) Empresa Municipal de Desenvolvimento de Campinas S/A.
Rua Dr. Salles Oliveira, nº 1.028 – Vila Industrial – Campinas/SP.
CNPJ : 44.602.720/0001-00 Inscrição Estadual: 244.109.463.110
- b) Indicação dos materiais, quantidades, valores unitários e totais;
- c) Protocolo nº 128/2018;
- d) Contrato nº 048/2018.

**A Nota Fiscal não poderá ser negociada ou dada em garantia a terceiros.
Não será aceito boleto bancário.**

4.4. A EMDEC terá o prazo de 05 (cinco) dias úteis para aprovar ou rejeitar a Nota Fiscal/Fatura apresentada.

4.4.1. A(s) fatura(s) não aprovadas pela EMDEC será(ão) devolvida(s) à contratada para as necessárias correções, com as informações que motivaram sua rejeição, contando-se o prazo de 02 (dois) dias úteis a partir da data de devolução para a sua reapresentação.

4.4.2. A devolução da fatura não aprovada pela EMDEC em hipótese alguma servirá de pretexto para que a CONTRATADA suspenda o fornecimento.

4.4.3. A(s) fatura(s) aprovada(s) será(ão) paga(s) no prazo de 30 (trinta) dias, a contar do aceite da Nota Fiscal/Fatura pela EMDEC.

4.5. Nenhum pagamento será efetuado à CONTRATADA enquanto estiver pendente de liquidação qualquer obrigação financeira que lhe tiver sido imposta em decorrência de penalidade ou inadimplemento contratual.

4.6. Caso se aplique, será retido do pagamento à Contratada, a alíquota do ISSQN da Prefeitura Municipal de Campinas correspondente à atividade da empresa, em atendimento à Lei Municipal nº 12.392/05 e alterações.

4.6.1. As empresas não estabelecidas em Campinas e que prestam serviços no município, devem fazer o CENE Campinas - Cadastro de Empresas não Estabelecidas em Campinas, para que não tenham o Imposto Sobre Serviços de Qualquer Natureza-ISSQN retido na fonte pelo tomador de serviços, nos termos da IN DRM/GP 001/2012 e alterações.

4.6.2. Para fins de apuração da base de cálculo, a contratada, quando couber, deverá fornecer ao tomador destes serviços as cópias previstas no art.99 do Decreto Municipal 15.356/2005.

4.7. Como liberalidade, a EMDEC poderá efetuar crédito em conta corrente bancária da empresa CONTRATADA, desde que esta assuma eventuais custos decorrentes desse crédito.

CLÁUSULA QUINTA – OBRIGAÇÕES DA CONTRATADA



5.1. Cumprir, além das exigências elencadas neste instrumento, todas aquelas constantes do **ANEXO I – Termo de Referência do edital que é parte integrante deste contrato.**

5.2. Indicar preposto para acompanhamento dos termos e fiel execução do contrato;

5.3. Cumprir os prazos previstos para as entregas, conforme item 5 do Anexo I – Termo de Referência;

5.4. Assinar o Termo de Encerramento do contrato ao final da vigência deste instrumento.

CLÁUSULA SEXTA – OBRIGAÇÕES DA EMDEC

6.1. Prestar à CONTRATADA todos os esclarecimentos necessários ao fornecimento.

6.2. Indicar preposto para acompanhamento dos termos deste contrato.

CLÁUSULA SÉTIMA - TRANSFERÊNCIA DAS OBRIGAÇÕES

7.1. Fica terminantemente vedada à CONTRATADA a transferência das obrigações decorrentes deste instrumento a terceiros, sob pena de rescisão unilateral e imediata do contrato.

CLÁUSULA OITAVA – PENALIDADES

8.1. Pela inobservância das obrigações previstas na legislação em vigor e, em especial, das previstas neste Contrato e seus anexos, a EMDEC poderá, de acordo com a natureza da infração, aplicar à CONTRATADA as seguintes sanções:

I – Advertência;

II – Multa;

III – Suspensão temporária de participação em licitação e impedimento de contratar com a EMDEC, nos termos do inciso III do artigo 87 da Lei nº 8666/93;

IV – Declaração de inidoneidade para licitar ou contratar com a Administração Pública, nos termos do inciso IV do artigo 87 da Lei nº 8666/93.

8.2. A penalidade não desobriga o infrator de corrigir a falta que lhe deu origem.

8.3. A penalidade de multa será aplicada nos seguintes casos:

8.3.1. Multa de 0,2% (dois décimos de um por cento), aplicado ao valor total atualizado do contrato, multiplicado pelo número de dias de atraso no fornecimento, até o décimo dia corrido, após o que, aplicar-se-á a multa prevista no sub-item 8.3.2;

8.3.2. Multa de 5% (cinco por cento) sobre o valor total atualizado do contrato, será aplicado na hipótese de inexecução parcial do objeto do contrato de natureza média;

8.3.3. Multa de 10% (dez por cento) sobre o valor total atualizado do contrato, será aplicado na hipótese de inexecução parcial ou total do objeto do contrato, pelo seu não recebimento, ou por qualquer outro inadimplemento contratual de natureza grave, sem justificativa, ou com justificativa não aceita pela EMDEC.

8.4. A CONTRATADA terá o prazo de 05 (cinco) dias úteis para recorrer da penalidade aplicada, de acordo com o disposto na Lei Federal nº 8.666/93 e alterações.

8.4.1. Se indeferido o recurso, a CONTRATADA deverá recolher o valor da multa aplicada na Tesouraria da EMDEC, no prazo de até 5 (cinco) dias, após comunicada do resultado.



8.4.2. Caso não sejam recolhidos no prazo os valores devidos pela CONTRATADA relativos às multas, os mesmos serão descontados dos pagamentos, e/ou serão tomadas as providências judiciais cabíveis.

8.5. O não cumprimento das obrigações contratuais sujeitará também a CONTRATADA às demais sanções previstas nos artigos 86 e 87 da Lei Federal nº 8.666/93, com suas alterações.

8.6. As penalidades são independentes e a aplicação de uma não exclui a das outras.

8.7. As penalidades serão aplicadas mediante regular procedimento administrativo, com exceção da advertência que poderá ser aplicada nos autos do PALC - Processo Administrativo de Licitações e Contratos.

CLÁUSULA NONA – REORGANIZAÇÃO EMPRESARIAL

9.1. A fusão, cisão ou incorporação da CONTRATADA deve ser comunicada à EMDEC que promoverá análise documental da reorganização empresarial.

9.2. Inexistindo prejuízo ao interesse público será lavrado se necessário Termo Aditivo para as adequações decorrentes dessa operação.

CLÁUSULA DÉCIMA – RESCISÃO

10.1. O presente Contrato poderá ser rescindido nos termos do Art. 77 e seguintes da Lei Federal nº 8.666/93 e alterações.

10.2. A EMDEC poderá rescindir de pleno direito o Contrato, independentemente de interpelação judicial ou extrajudicial, sem que assista à CONTRATADA qualquer direito de reclamação ou indenização, sem prejuízo das penalidades aplicáveis, sempre que ocorrer:

10.2.1. Inadimplência de Cláusula contratual por parte da CONTRATADA;

10.2.2. Inobservância de especificações e recomendações fornecidas pela EMDEC;

10.2.3. Interrupção do fornecimento por exclusiva responsabilidade da CONTRATADA, sem justificativa apresentada e aceita pela EMDEC;

10.2.4. Liquidação judicial ou extrajudicial, falência e insolvência civil da CONTRATADA;

10.2.5. Transferência, no todo ou em parte, do objeto deste Contrato.

10.3. Fica assegurado à EMDEC o direito de cancelar o pagamento das prestações vincendas, no caso de rescisão administrativa prevista no citado Art. 77, sem obrigação de indenizar a CONTRATADA.

CLÁUSULA DÉCIMA PRIMEIRA – PREVISÃO DE RECURSO ORÇAMENTÁRIO

11.1. Para a presente contratação há previsão de recursos orçamentários que custearão as despesas decorrentes deste ajuste.

CLÁUSULA DÉCIMA SEGUNDA – DA VINCULAÇÃO E LEGISLAÇÃO APLICÁVEL

12.1. Os termos deste Contrato vinculam-se aos termos do Edital, seus Anexos e da Proposta Comercial apresentada pela Contratada.

12.2. Aplica-se a este Contrato e principalmente aos casos omissos o disposto na Lei Federal nº 10.520/02, Lei Federal nº 8.666/93 e suas alterações, Decretos Municipais nº 14.218/03 e nº 14.602/04.

CLÁUSULA DÉCIMA TERCEIRA - DOCUMENTOS INTEGRANTES



13.1. Integra o presente Contrato, o **Anexo I – Termo de Referência** e a Proposta Comercial apresentada pela CONTRATADA, e vinculam-se ainda aos termos deste, para todos os efeitos legais, os termos e demais Anexos do Edital.

CLÁUSULA DÉCIMA QUARTA - MANUTENÇÃO DAS CONDIÇÕES DE HABILITAÇÃO

14.1. A CONTRATADA deverá manter durante a execução do contrato, todas as condições de habilitação e qualificação exigidas na licitação.

14.2. Sempre que a EMDEC exigir documentação comprobatória dessas condições a CONTRATADA deverá atender.

CLÁUSULA DÉCIMA QUINTA - FORO

15.1. As partes elegem, desde já, explicitamente, o Foro da Comarca de Campinas, Estado de São Paulo, para dirimir quaisquer questões que eventualmente venham a surgir por força do presente Contrato.

E, por assim estarem justas e contratadas as partes por seus representantes legais, assinam o presente Contrato, feito em 3 (três) vias de igual teor e forma, para um só e jurídico efeito.

Campinas, 14 DEZ. 2018



Carlos José Barreiro
Diretor Presidente da EMDEC



Wilson Folgozi de Brito
Diretor de Operações da EMDEC



Alexandre Guirau
UNIFARDAS COMÉRCIO DE UNIFORMES E EQUIPAMENTOS DE SEGURANÇA EIRELI ME

TESTEMUNHAS:

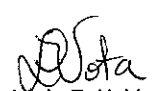

Ludmyla E. N. Vota



Jhader E. P. Cordeiro

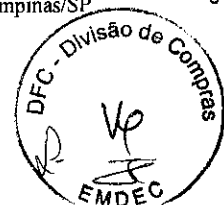

ANEXO I - TERMO DE REFERÊNCIA**1. OBJETO**

Contratação de empresa para a confecção e fornecimento de uniformes dos colaboradores das áreas operacionais da empresa.

2. ESPECIFICAÇÕES TÉCNICAS DE ACORDO COM A ABNT NBR 15292:2013**2.1 CAMISA OPERACIONAL – AGENTE DA MOBILIDADE URBANA (LOTE 01)**

MODELO:

FEMININA MASCULINA

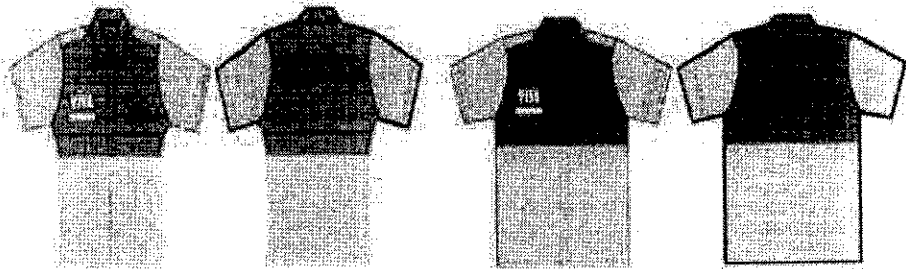

Estilo camiseta, acentuada e mais curta

Imagem ilustrativa

Tecido:

Tapé 100% algodão (190g/m²) Sarja 2/1 – Proteção UFP 50+ - Cor: Cinza Pantone 180601TC
83%poliéster/17%algodão (160g/m²) Tela – Proteção UFP 50+ - Cor: Amarelo Alta visibilidade

Descrição:

- Camisa aberta com gola social, fechamento através de botões e caseados, vista de botões embutida, catíguas nos ombros na cor amarela, mangas curtas com bainhas fixas na cor amarela. Palas dianteiras e traseiras na cor cinza. Bolso interno de abertura de 12 cm com porta canetas a esquerda. Faixa refletiva de 5 cm de largura, 65% poliéster e 35% algodão com reflexibilidade de no mínimo 500 candelas/lux/m² para no mínimo 60 lavagens na frente, costas e a 5 cm da barra das mangas. Velcro "fêmea" costurado na frente, lado direito (10 cm x 2,5 cm); silk screen "Agente da Mobilidade Urbana" nas costas na cor preta, com medida aproximada de 32,5 cm de largura por 8 cm de altura. Bordado do logo e nome da empresa acima do bolso frontal na cor azul marinho, do lado direito, com medida aproximada de 7 cm de largura por 2 cm de altura. Aplicação por silk screen "VIVA" na cor branca, do lado esquerdo, acima do velcro "fêmea", com medida aproximada de 8 cm de largura por 5 cm de altura.

Etiquetas:

- Etiqueta de "Garantia Total" do fabricante do tecido
- Etiquetas de produto de acordo com a ABNT NBR 15292:2013.

2.2 CAMISA OPERACIONAL – MANUTENÇÃO (LOTE 02)**MODELO:**

Imagem ilustrativa

Tecido:

Tapé 100% algodão (190g/m²) Sarja 2/1 – Proteção UFP 50+ - Cor: Cinza Pantone 180601TC

Tapé 100% algodão (190g/m²) Sarja 2/1 – Proteção UFP 50+ - Cor: Azul

**PADRÃO CROMÁTICO**

As cores impressas nesse guia não podem ser usadas como referência na cor.

Ref. Pantone: 445 C	C=100 M=100 Y=0 K=0	R=46 G=49 B=146
------------------------	------------------------------	-----------------------

Cor primária: pode ser utilizada de maneira abrangente, sendo a cor oficial da marca Emdec.

Ref. Pantone: 273 C	C=0 M=0 Y=0 K=100	R=0 G=0 B=0
------------------------	----------------------------	-------------------

Cor secundária: pode ser utilizada nos textos.

Descrição:

- Camisa aberta com gola social, fechamento através de botões e caseados, vista de botões embutida, mangas curtas com bainhas fixas na cor azul. Palas dianteiras e traseiras na cor cinza. Bolso interno de abertura de 12 cm com porta canetas a esquerda. Faixa refletiva de 5 cm de largura, 65% poliéster e 35% algodão com reflexibilidade de no mínimo 500 candelas/lux/m² para no mínimo 60 lavagens na frente, costas e a 5 cm da barra das mangas. Faixas fluorescentes (amarelo alta visibilidade) de 2,5 cm de cada lado da faixa refletiva, aplicadas na frente, costas e manga, conforme layout. Velcro "fêmea" costurado na frente, lado direito (10 cm x 2,5 cm); silk screen "EMDEC" nas costas na cor preta, na medida aproximada de 20 cm de largura por 5 cm de altura. Bordado do logo e nome da empresa acima do bolso na cor azul marinho, com medida aproximada de 7 cm de largura por 2 cm de altura. Aplicação por silk screen "VIVA" na cor branca, do lado esquerdo, acima do velcro "fêmea", com medida aproximada de 8 cm de largura por 5 cm de altura.

Etiquetas:

- Etiqueta de "Garantia Total" do fabricante do tecido
- Etiquetas de produto com composição, instruções de lavagem, identificação da Confecção e tamanho da peça conforme CONMETRO resolução n° 2 de 06 de maio de 2.008.

2.3 CAMISA MODELO PÓLO – SEGURANÇA PATRIMONIAL (LOTE 03)**MODELO:**

Imagem ilustrativa

Tecido:

Malha: malha fria - PV
Composição: 67% poliéster e 33% viscose / 170 g/m² - Cor: Preta.

Descrição:

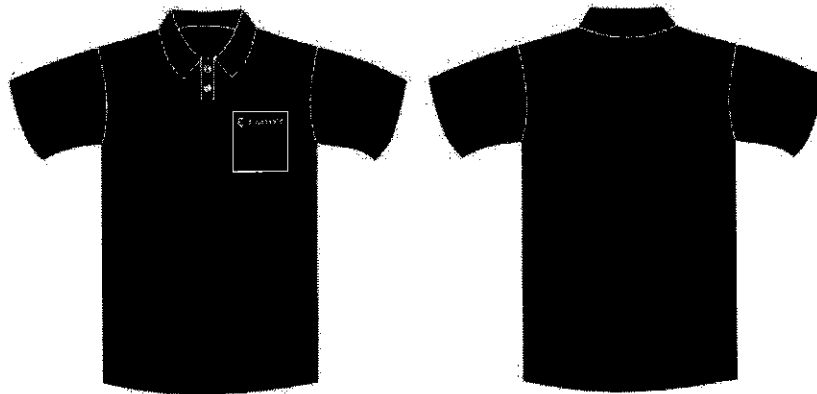
- Camiseta modelo pólo, manga curta;
- Bolso do lado esquerdo;
- Bordado do logo e nome da empresa na parte superior do bolso, na cor cinza, com medida aproximada de 7 cm de largura por 2 cm de altura;
- Gola, interno e externo do peitilho e mangas na cor preta;
- Fechamento com 02 botões.

Costura:

Máquina galoneira para fechamento ombros, acabamento das mangas e barra (fixação e fechamento) rebatido com 02 agulhas paralelas;
Máquina reta 1 agulha ponto fixo para fixação, aplicação de overlock nas laterais, fechamento das mangas e partes desfiadas da malha.

Etiquetas:

- Etiqueta de "Garantia Total" do fabricante do tecido
- Etiquetas de produto com composição, instruções de lavagem, identificação da Confeção e tamanho da peça conforme CONMETRO resolução n° 2 de 06 de maio de 2.008.

2.4 CALÇA SEGURANÇA PATRIMONIAL (LOTE 06)**MODELO:****Tecido:**

Solasol 100% algodão (268g/m²) Sarja 3/1 – Proteção UFP 50+ - Cor: Preta

Descrição:

- Calça meio elástico com reforço em brim cor preta, cós postigo com 4,0 cm de largura com elástico embutido na parte traseira e fechamento através de botão metálico, 7 passantes que sejam adequados para cinto com 4cm de altura, vista embutida com zíper, 2 bolsos frontais embutidos com abertura tipo jeans, 2 bolsos traseiros chapados 4 cantos com chanfrado de 14x16 cm, com lapela (portinholas) e fechamento em velcro e 2 bolsos laterais de 26x15x3 cm na altura do joelho, com medida aproximada de 30 cm entre o cós e o início superior do bolso.
- Reforço do mesmo tecido no joelho: reforço de 30 cm de comprimento no mesmo tecido nas pernas dianteiras á 20 cm medidos a partir da junção do gancho no entrepernas.
- Reforço do mesmo tecido dianteiro e traseiro na altura dos ganchos.
- Logotipo da EMDEC em silk screen, na cor cinza, 5 cm acima do bolso lateral, na perna direita, com medida aproximada de 7 cm de largura por 2 cm de altura.

Costuras:

- Fechamento das ilhargas e gancho traseiro em fechadeira 2 agulhas paralelas;
- Fechamento do entrepernas em interlock bitola mínima 10mm;
- Máq. reta 2 agulhas paralelas para o pesponto da vista e gancho dianteiro;
- Máq. reta 1 agulha para pespontos da vira do cós;
- Travetes na junção dos ganchos por sobre a costura de segurança do interlock, na ponta do cós, no final da vista, nos cantos superiores dos bolsos e lapelas;
- Overlock nas partes desfiantes do tecido.

Pontos por Centímetro: 3,0 a 3,5 em todas as costuras e overlock.

Aviamentos:

- Botão metálico;
- Linha 80 Pes./Alg. ou 100% Poliéster na cor do tecido para as costuras de fechamento, fixação, pespontos e caseado;
- Linha 120 e filamento para o overlock;
- Elástico de 40 mm de largura;
- Zíper de metal com travamento semi-automático;

Etiquetas:

- Etiqueta de "Garantia Total" do fabricante do tecido
- Etiquetas de produto com composição, instruções de lavagem, identificação da Confeção e tamanho da peça conforme CONMETRO resolução n° 2 de 06 de maio de 2.008.

2.5 JAQUETA OPERACIONAL SEGURANÇA PATRIMONIAL (LOTE 09)**MODELO:**

Imagem ilustrativa

Tecido:Tapé 100% algodão (268g/m²) Sarja 3/1 – Proteção UFP 50+ - Cor: Preta**Descrição:**

- Jaqueta forrada, gola tipo social pespontada com transpasse no colarinho, cós com 5cm de largura e elástico embutido na parte de trás, abertura frontal com fechamento através de zíper e vista embutida com fechamento com 2 botões, mangas longas com punhos e elástico embutido e costas em tecido único. Bolso interno de abertura de 12 cm com porta canetas à esquerda. Velcro com 2,5cm de largura por 10 cm de comprimento à direita. Logo e nome da empresa estampado na cor cinza, localizado na frente superior esquerda de quem veste (7,0cm x 2,0cm).

Costuras:

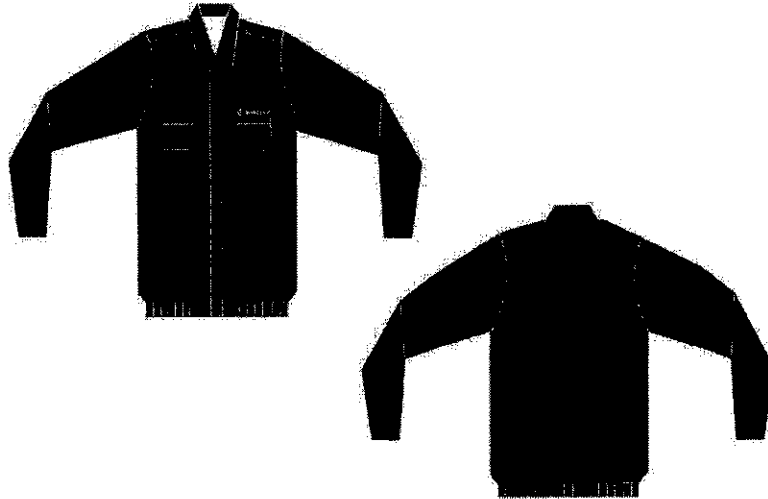
- Máquina de interlock bitola mínima 10mm para fechamento das ilhargas, ombros e mangas (fixação e fechamento) rebatido com 2 agulhas paralelas;
- Máquina reta 1 agulha ponto fixo para fixação e pesponto da gola, colarinho, zíper e elástico;
- Aplicação de overlock nas partes desfiadas do tecido.

Pontos por Centímetro: 3,5 a 4,0 em todas as costuras.**Aviamentos:**

- Linha 80 Pes./Alg. ou 100% Pes. na cor do tecido para as operações de fechamentos, fixa pespontos, caseado e pregar botão; linha 120 e filamento para o overlock;

- Zíper de nylon destacável com cadarço preto;
- Forro 100% poliamida com costura em matelassê: 80g/m² matelassê e 120g/m² do nylon (total 200g/m²);
- Elástico;
- Botão de pressão metálico.

Etiquetas:

- Etiqueta de "Garantia Total" do fabricante do tecido
- Etiquetas de produto com composição, instruções de lavagem, identificação da Confeção e tamanho da peça conforme CONMETRO resolução n° 2 de 06 de maio de 2.008.

3. AMOSTRA

A contratada deverá apresentar no prazo de até 07 (sete) dias úteis, após a assinatura do contrato, 1 (uma) amostra de cada item (camisas, calças, jaquetas), confeccionadas nas cores solicitadas, comprovando as especificações solicitadas, inclusive com logotipo bordado e silk screen. Tal quantitativo não está incluso nas mercadorias a serem adquiridas (programadas), uma vez que se trata de amostras.

A EMDEC terá prazo de 03 (três) dias úteis para avaliação dos produtos. Caso haja alguma reprovação, a contratada terá 05 (cinco) dias úteis para apresentar as mercadorias com as correções necessárias.

A contratada deverá, ainda, apresentar catálogo de cores, para adequar aos modelos de uniformes já utilizados pela EMDEC.

Definidos os modelos e as cores, a contratada deverá apresentar em até 15 dias corridos, após a aprovação das amostras, 1 (uma) peça de cada tamanho (tal quantitativo não está incluso nas mercadorias a serem adquiridas e as amostras da grade serão devolvidas no encerramento do contrato, não necessitando atender ao descritivo técnico), indicados no **item 6 - TABELA DE MEDIDAS ABNT NBR 16060:2012** – para conferência quanto ao padrão de tamanhos solicitados nesta tabela.

Após a prova e elaboração das quantidades através da grade de tamanho, será enviado um email para a Contratada com a quantidade e tamanho de cada modelo deste termo de referência, todos os modelos devem atender ao disposto na norma ABNT NBR 16060:2012 - Vestuário — Referenciais de medidas do corpo humano.

4. METODOLOGIA DE AVALIAÇÃO DOS PRODUTOS**4.1 LAUDOS**

A(s) empresa(s) vencedora(s) do certame, dos lotes 01, 02, 04, 06 e 07, deverá(ão) apresentar, juntamente com a amostra, o seguinte documento:

- Laudo Técnico de atendimento a Norma ABNT NBR 15.292/2013 das peças, devidamente atualizado e que comprove a qualidade dos materiais. Este laudo deverá ser emitido por entidade idônea

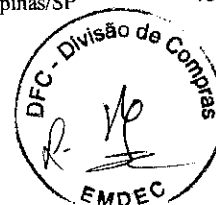

credenciada pelo INMETRO - Instituto Nacional de Metrologia, Qualidade e Tecnologia, devendo ter a indicação da marca e da quantidade dos materiais analisados.

4.2 A EMDEC poderá requerer a apresentação de cópia da nota fiscal referente à aquisição da faixa refletiva utilizada na confecção da amostra, que deverá ser a mesma especificada no laudo técnico e na proposta comercial.

4.3 Ocorrendo reprovação na conferência, inspeção ou análise realizada, a EMDEC se reserva o direito de devolver o(s) produto(s) reprovado(s), ficando a EMDEC isenta de todas e quaisquer despesas daí decorrentes, não importa de que natureza.

5 QUANTIDADES, DESTINAÇÃO E PRAZOS DE ENTREGA

DESCRIÇÃO	QUANTIDADE	DESTINAÇÃO	1ª ENTREGA	2ª ENTREGA	OBSERVAÇÃO
Lote 01 - Camisa Operacional / Agente da Mobilidade Urbana	850	Ampla Concorrência	30 dias corridos após aprovação da grade		Será encaminhado um pedido da quantidade de cada numeração
Lote 02 - Camisa Operacional / Manutenção	400	Destinado à EPP/ME	60 dias corridos após aprovação da grade		Será encaminhado um pedido da quantidade de cada numeração
Lote 03 - Camisa modelo Pólo / Segurança Patrimonial	40	Destinado à EPP/ME	30 dias corridos após aprovação da grade		Será encaminhado um pedido da quantidade de cada numeração
Lote 06 - Calça operacional Segurança Patrimonial	40	Destinado à EPP/ME	30 dias corridos após aprovação da grade		Será encaminhado um pedido da quantidade de cada numeração
Lote 09 - Jaqueta operacional / Segurança Patrimonial	26	Destinado à EPP/ME	30 dias corridos após aprovação da grade		Será encaminhado um pedido da quantidade de cada numeração

6 TABELA DE MEDIDAS ABNT NBR 16060:2012
B.4 Perímetro do tórax

Perímetro do tórax, medido horizontalmente, que passa pelas papilas mamárias (mamilos) (ver Figura B.5)

Tabela B.7 – Perímetro do tórax – Normal e Atlético

	PP	P			M		G		GG		XG		XGG		EG		EGG
	34	36	38	40	42	44	46	48	50	52	54	56	58	60	62	64	
Perímetro do tórax	A	86	90	94	98	102	106	110	114	118	122	126	130	134	138	142	146
	N	82	86	90	94	98	102	106	110	114	118	122	126	130	132	134	138

Legenda
 A = tamanho atlético
 N = tamanho normal

Figura B.5 – Perímetro do tórax
Tabela B.11 – Perímetro do quadril – Normal e Atlético

	PP	P			M		G		GG		XG		XGG		EG		EGG
	34	36	38	40	42	44	46	48	50	52	54	56	58	60	62	64	
Perímetro do quadril	A	86	90	94	98	102	106	110	114	118	124	130	136	142	148	154	160
	N	84	88	92	96	100	104	108	112	116	120	124	128	132	134	136	138

Legenda
 A = tamanho atlético
 N = tamanho normal



Tabela B.9 – Perímetro da cintura – Normal e Atlético

		PP	P	M	G	GG	XG	XGG	EG	EGG							
		34	36	38	40	42	44	46	48	50	52	54	56	58	60	62	64
Perímetro da cintura	A	68	72	76	80	84	88	92	96	100	104	108	112	116	120	124	128
	N	68	72	76	80	84	88	92	96	100	104	108	112	116	120	124	128

Legenda
A = tamanho atlético
N = tamanho normal

Tabela B.10 – Perímetro da cintura – Especial

Perímetro da cintura	EX1	EX2	EX3	EX4	EX5	EX6	EX7	EX8
Especial	66	68	70	72	74	76	78	80
	132	138	144	150	156	162	168	174

NOTA: Para os tamanhos especiais não é mantida a regra de que a escala de tamanhos numérica indica metade da cintura, pois as proporções corporais são diferentes.

7 QUALIFICAÇÃO TÉCNICA

- 7.1 Comprovação da Certidão ou Atestado de Capacidade Técnica fornecido por pessoa jurídica de direito público ou privado, que comprove a aptidão da licitante para o fornecimento do material similar (considerando 50% a 60% do fornecimento pretendido, conforme súmula 24 de TCE/SP) em características, e quantidades com as parcelas consideradas de maior relevância (Camisa Operacional/ Calça Operacional).

8. LOCAL DE ENTREGA E RETIRADA

- 8.1 As entregas deverão ser agendadas de segunda à sexta feira, com 2 (dois) dias úteis de antecedência na Sede Operacional da EMDEC: Rua Dr. Sales de Oliveira, nº 1028 - Vila Industrial - Campinas/SP, das 08h30min às 11h30min e das 13h30min às 16h30min, através do telefone: (19) 3772 4055 e 3772 4064, bem como o agendamento deverá ser comunicado ao gestor contratual.

9 CRITÉRIOS DE ACEITABILIDADE

- 9.1 As peças devem ser acondicionadas em sacos plásticos individuais. Embalagem coletiva em caixa de papelão com as devidas identificações (lote, denominação da peça e quantidade contida na caixa).
- 9.2 Nos casos de sinais externos de avaria de transporte ou de defeitos do produto, este deverá ser substituído por outro com as mesmas características, no prazo de até 05 (cinco) dias corridos, contados a partir da comunicação da EMDEC à CONTRATADA sem qualquer ônus para a EMDEC; Nos casos de substituição do produto, iniciar-se-ão os prazos e procedimentos estabelecidos nestas condições de entrega.

9.3 A EMDEC terá o prazo de até 10 (dez) dias corridos para aprovar ou rejeitar o produto entregue.

10. ACOMPANHAMENTO DA EXECUÇÃO DO SERVIÇO

10.1 Os colaboradores representantes da Administração para acompanhamento técnico do contrato serão o Sr. Carlos Aparecido de Lima, telefone 3772.4208, sendo seu substituto o Sr. Luiz Carlos Sardinha, telefone 3772.4251.

11. PRAZO CONTRATUAL

11.1 O prazo contratual será de 06 (seis) meses.

12. FORMA DE PAGAMENTO

12.1 O pagamento deverá ser efetuado no prazo de 30 (trinta) dias contados do aceite da Nota Fiscal de fornecimento.

13. GARANTIA

13.1 Todos os uniformes e demais peças fornecidas deverão ter garantia contra defeito de fabricação, pelo período mínimo de 6 (seis) meses, contados da data de entrega dos mesmos.

13.2 Os uniformes não poderão apresentar costuras tortas ou rompidas; pontos falhos; costuras incompletas, frouxas ou tensionadas; costuras fora da faixa refletiva; com caseados e botões em posicionamento incorreto; outros defeitos de fabricação. Quaisquer eventuais defeitos constatados na vigência da garantia deverão ser corrigidos ou efetuadas as substituições necessárias, no prazo máximo de até 05 (cinco) dias úteis contados a partir da comunicação da EMDEC via email à CONTRATADA sem qualquer ônus para a EMDEC. Neste caso, as novas unidades entregues em substituição às defeituosas ou danificadas deverão ter prazo de garantia igual ou superior ao das substituídas.

13.3 Deverá ser garantida a substituição de qualquer parte, peça ou componente defeituoso sem ônus para a EMDEC;

13.4 Todas as exigências de garantia deste Termo de Referência devem ser atendidas sem prejuízo de qualquer política de garantia adicional oferecida pelo fabricante, em especial o fabricante da faixa retrorrefletiva;

13.5 Deverá ser descrito na proposta comercial, qualquer tipo de garantia adicional oferecida pelo fabricante;

13.6 O prazo de garantia inicia-se a partir da data de aceite da nota fiscal.



UNIFARDAS COMÉRCIO DE UNIFORMES E EQUIPAMENTOS DE SEGURANÇA - EIRELI ME

UNIFORMIZANDO PARA O SUCESSO!

MILITAR PROFISSIONAL HOSPITALAR EPIS

**A EMPRESA MUNICIPAL DE DESENVOLVIMENTO DE CAMPINAS S/A EMDEC
PREGÃO 032/2018 PROTOCOLO 128/2018**

UNIFARDAS COMÉRCIO DE UNIFORMES E EQUIPAMENTOS DE SEGURANÇA EIRELI -ME

Endereço: Ruas das Dalías 226 sala 05, VL Mimosa - Campinas SP

Telefone: e-mail: 19 3272 3348 Email - unifardasuniformes@gmail.com

CNPJ nº: 26.775.355/0001-46

DADOS BANCARIOS : Banco Santander, Ag 0770 CC 130011866

PROPOSTA COMERCIAL

1. Conforme estipulado no item 9 e seus subitens do Edital e especificações constantes do Anexo I – Termo de Referência, propomos:

LOTE 1- AMPLA PARTICIPAÇÃO

ITEM	QTD	UN	DESCRIÇÃO SUCINTA	MARCA/ FABRICANTE	\$ UNIT	\$ TOTAL
1	850	UN	Camisa Operacional / Agente da Mobilidade Urbana	UNIFARDAS	68,70	58.395,00

VALOR TOTAL DO LOTE 1: R\$ 58.395,00 (Cinquenta e oito mil trezentos e noventa e cinco reais).

LOTE 2- RESERVADO PARA ME E EPP

ITEM	QTD	UN	DESCRIÇÃO SUCINTA	MARCA/ FABRICANTE	\$ UNIT	\$ TOTAL
1	400	UN	Camisa Operacional / Manutenção	UNIFARDAS	68,50	27.400,00

VALOR TOTAL DO LOTE 2: R\$ 27.400,00 (Vinte sete mil e quatrocentos reais).

Nota
Ludmyla E. N. Vota
Assistente Administrativo
EMDEC S/A
Confere com o Original!
EMDEC S/A





LOTE 3- RESERVADO PARA ME E EPP

ITEM	QTD	UN	DESCRIÇÃO SUCINTA	MARCA/ FABRICANTE	\$ UNIT	\$ TOTAL
1	40	UN	Camisa modelo Pólo / Segurança Patrimonial	UNIFARDAS	37,50	1.500,00

VALOR TOTAL DO LOTE 3: R\$ 1.500,00 (Mil quinhentos reais).

LOTE 6- RESERVADO PARA ME E EPP

ITEM	QTD	UN	DESCRIÇÃO SUCINTA	MARCA/ FABRICANTE	\$ UNIT	\$ TOTAL
1	40	UN	Calça operacional Segurança Patrimonial	UNIFARDAS	72,50	2.900,00

VALOR TOTAL DO LOTE 6: R\$ 2.900,00 (Dois mil e novecentos reais)

LOTE 9- RESERVADO PARA ME E EPP

ITEM	QTD	UN	DESCRIÇÃO SUCINTA	MARCA/ FABRICANTE	\$ UNIT	\$ TOTAL
1	26	UN	Jaqueta operacional / Segurança Patrimonial	UNIFARDAS	116,00	3.016,00

VALOR TOTAL DO LOTE 9: R\$ 3.016,00 (Três mil e dezesseis reais)

VALOR TOTAL DA PROPOSTA R\$ 93.211,00 (Noventa e três mil duzentos e onze reais)

Declaramos, sob as penas da lei, que:

- Nos preços propostos estão inclusos todos os custos, despesas, tributos, encargos e incidências, diretos ou indiretos, não importando a natureza, que recaiam sobre os materiais solicitados no **Anexo I – Termo de Referência**.
- Esta proposta, nos termos do edital, é firme e concreta, não nos cabendo desistência após a fase de habilitação, na forma do Art. 43, § 6º, da Lei Federal nº 8.666/93 com suas alterações.
- Por ser de nosso conhecimento, atendemos e nos submetemos a todas as cláusulas e condições do Edital, relativas à licitação supra, bem como às disposições da Lei Federal nº 10.520/02, Lei Federal nº 8.666/93 e suas alterações, e Decretos Municipais nº 14.218/03 e 14.602/04, que integrarão o presente ajuste.
- O fornecimento atenderá integralmente às especificações do objeto descritas no Anexo I – Termo de Referência do Edital.

Ludmyla E. N. Vota
Ludmyla E. N. Vota
Assistente Administrativo
EMDECS/A

Confere com o Original
EMDEC S/A



Prazo de validade da presente proposta: 90 (noventa) dias corridos.

DECLARAMOS QUE ENTREGAREMOS AMOSTRAS E LAUDOS CONFORME CONDIÇÕES ESTABELECIDAS NO EDITAL.

DECLARAMOS QUE OS PRODUTOS COTADOS ATENDEM FIELMENTE O DESCRITIVO COMPLETO DO ANEXO DO EDITAL
todos os itens cotados são de procedência nacional

Declaramos, sob as penas da Lei, que aceitamos todas as condições do edital do Pregão epigrafado e seus anexos, especialmente no que tange às Especificações do Objeto.

DECLARO que o preço indicado contempla todos os custos diretos e indiretos incorridos na data da apresentação desta proposta incluindo, entre outros: tributos, encargos sociais, material, despesas administrativas, seguro, frete e lucro

Declaro para os devidos fins, que atendo plenamente os requisitos para habilitação, nos termos do art. 4º, VII, da Lei 10.520/02.

Declaramos que o horário de funcionamento é de segunda a sexta das 8:00 às 17:30

- Caso nos seja adjudicado o objeto da licitação, comprometemos a assinar o Contrato e efetuar a entrega no prazo determinado no documento de convocação, e para esse informamos que este procurador é o responsável pela assinatura do contrato, como segue.

MYCKE MIRANDA GONÇALVES, BRASILEIRO, RG 34.999.558-8 SSP SP, CPF 213.867.138-05, RESIDENTE A RUA JACY TEIXEIRA DE CAMARGO, 240 JD DO LAGO - CAMPINAS SP

DADOS BANCARIOS : Banco Santander, Ag 0770 CC 130011866

DECLARAMOS que os produtos atendem plenamente as condições do edital

CONDIÇÕES DE PAGAMENTO: (Conforme Edital);

PRAZO VALIDADE DA PROPOSTA: Conforme edital

PRAZO DE GARANTIA: conforme estabelecido no edital, se não especificado, conforme legislação vigente.

PRAZO E LOCAL DE ENTREGA: (Conforme Edital)

Campinas 19 de Outubro de 2.018

Leila Miranda Pinto
PROPRIETÁRIA

CPF 029.731.798-90

RG 16.331.089-0

N. Vota
Ludmyla E. N. Vota
Assistente Administrativo
EMDEC S/A

Confere com o Original
EMDEC S/A

