



EMPRESA MUNICIPAL DE DESENVOLVIMENTO DE CAMPINAS  
Rua Dr. Salles Oliveira, 1028 - Bairro Vila Industrial - CEP 13035-270 - Campinas - SP  
EMDEC-PR/EMDEC-DF/EMDEC-DF-DFC/EMDEC-DF-DFC-DFCL

## CONTRATO

Campinas, 03 de novembro de 2022.

<b>CONTRATO n°</b>	<b>059/2022</b>
<b>PREGÃO n°</b>	<b>028/2022</b>
<b>PROTOCOLO n°</b>	<b>EMDEC.2022.00002943-17</b>
<b>MODALIDADE</b>	<b>PREGÃO ELETRÔNICO</b>
<b>TIPO</b>	<b>MENOR PREÇO GLOBAL</b>
<b>REGIME DE EXECUÇÃO:</b>	<b>INTEGRAL</b>
<b>VIGÊNCIA</b>	<b>90 (NOVENTA) DIAS</b>
<b>VALOR TOTAL</b>	<b>R\$ 30.400,00 (trinta mil e quatrocentos reais)</b>

A Empresa Municipal de Desenvolvimento de Campinas S/A, com sede na Rua Dr. Salles Oliveira, nº 1.028 – Vila Industrial – Campinas/SP – CEP 13035-270, devidamente inscrita no CNPJ sob o nº 44.602.720/0001-00 representada neste ato por seus representantes legais, doravante designada simplesmente EMDEC, e de outro lado, **RSO EQUIPAMENTOS LTDA**, com sede à Rua Miltemburg, 271 - Imigrantes – Holambra/SP – CEP: 13.825-000, devidamente inscrita no CNPJ sob nº **21.854.827/0001-32**, neste ato representada por seus representantes legais, doravante denominada simplesmente CONTRATADA, ajustam e convencionam as obrigações e compromissos recíprocos que assumem, em consonância com a Lei Federal nº 13.303/2016, Lei Federal nº 10.520/02, Pregão Eletrônico nº 028/2022, Decretos Municipais nº 14.218/03 e nº 14.602/04, Regulamento de Licitações e Contratos da EMDEC e demais normas complementares e disposições deste instrumento, consoante as cláusulas e condições que seguem:

### CLÁUSULA PRIMEIRA – OBJETO

1.1. Constitui objeto do presente a contratação de empresa para **fornecimento e prestação de serviços de instalação de climatizadores evaporativos de parede**, obedecendo as especificações descritas nos itens do **Anexo I – Termo de Referência**.

### CLÁUSULA SEGUNDA – PRAZO DE VIGÊNCIA DO CONTRATO

2.1. A vigência do presente Contrato é de 90 (noventa) dias, contados a partir da data da publicação do seu extrato no Diário Oficial do Município, podendo ser prorrogado, respeitadas as determinações do Art. 71 da Lei Federal nº 13.303/2016 com suas alterações.

2.2. As condições de execução do ajuste, inclusive as obrigações das partes, são as especificadas neste Contrato e nas constantes do **Anexo I – Termo de Referência** do Edital que o precedeu e que deste faz parte integrante.

### CLÁUSULA TERCEIRA – VALOR DO CONTRATO

3.1. As partes atribuem a este Contrato, para efeitos de direito, o valor total de **R\$ 30.400,00 (trinta mil e quatrocentos reais)**, conforme proposta da CONTRATADA que é parte integrante deste.

3.2. Nos preços propostos acima indicados estão inclusos todos os custos e despesas, assim como tributos, encargos e incidências, diretos ou indiretos, não importando a natureza, que recaiam sobre o objeto, correndo por conta e risco da CONTRATADA.

3.3. O reajuste de preços, devido somente após 12 (doze) meses da data do início da vigência do contrato e a cada novo período anual, deverá ser **solicitado por escrito** pela CONTRATADA e será calculado pela variação do Índice de Preços ao Consumidor, apurado pela Fundação Instituto de Pesquisas Econômicas - FIPE, ocorrida no período de 12 (doze) meses, contados a partir da data base da proposta, como segue:

$$P = P_o \times (I / I_o)$$

Onde:

P = preços reajustados;

P<sub>o</sub> = preços iniciais dos serviços constantes do contrato;

I = Índice de Preços ao Consumidor (IPC-FIPE) correspondente ao décimo segundo mês da data da proposta, e assim sucessivamente de doze em doze meses.

I<sub>o</sub> = Índice de Preços ao Consumidor (IPC-FIPE) correspondente ao mês da data da proposta.

3.3.1. **Caso o IPC-FIPE da Fundação Instituto de Pesquisas Econômicas - FIPE sofra alterações sendo descontinuado ou suspenso, será aplicado o índice indicado em substituição, mediante acordo entre as partes deste Contrato.**

3.3.2. Quando pleiteado após o interstício de 01 (um) ano de vigência do contrato, sua aplicação terá termo inicial a partir da data de protocolo da solicitação de reajuste.

### CLÁUSULA QUARTA – CONDIÇÕES DE PAGAMENTO E FATURAMENTO

4.1. O pagamento será efetuado no prazo de 30 (trinta) dias, a contar do aceite da Nota Fiscal.

- 4.2. A empresa deverá emitir Nota Fiscal/Fatura expressa em Reais.
- 4.3. Da Fatura / Nota Fiscal deve necessariamente constar:
- a) Empresa Municipal de Desenvolvimento de Campinas S/A.  
Rua Dr. Salles Oliveira, nº 1.028 – Vila Industrial – Campinas/SP.  
CNPJ: 44.602.720/0001-00 Inscrição Estadual: 244.109.463.110
- b) Indicação dos serviços, valores unitários e totais;
- c) Protocolo nº EMDEC.2022.00002943-17;
- d) Contrato nº 059/2022;
- e) Número CBO (Classificação Brasileira de Ocupação);
- f) Informar se a empresa participa do PAA (Programa de Aquisição de Alimentos).

**A Nota Fiscal não poderá ser negociada ou dada em garantia a terceiros.**

**Não será aceito boleto bancário.**

- 4.4. A EMDEC terá o prazo de 05 (cinco) dias úteis para aprovar ou rejeitar a Nota Fiscal/Fatura apresentada.
- 4.4.1. A(s) fatura(s) não aprovadas pela EMDEC será(ão) devolvida(s) à contratada para as necessárias correções, com as informações que motivaram sua rejeição, contando-se o prazo de 02 (dois) dias úteis a partir da data de devolução para a sua reapresentação.
- 4.4.2. A devolução da fatura não aprovada pela EMDEC em hipótese alguma servirá de pretexto para que a CONTRATADA suspenda a prestação de serviços.
- 4.4.3. A(s) fatura(s) aprovada(s) será(ão) paga(s) no prazo de 30 (trinta) dias, a contar do aceite da Nota Fiscal/Fatura pela EMDEC.
- 4.5. Caso se aplique, será retido do pagamento à Contratada, a alíquota do ISSQN da Prefeitura Municipal de Campinas correspondente à atividade da empresa, em atendimento à Lei Municipal nº 12.392/05 e alterações.
- 4.6. Se, em decorrência desta contratação, houver a emissão de nota fiscal ou qualquer outro documento fiscal, de prestação de serviço e, caso a CONTRATADA seja pessoa jurídica não sediada no Município de Campinas, deverá efetuar, antes da emissão da Nota Fiscal, sua inscrição no CENE – Cadastro de Empresas não Estabelecidas no Município de Campinas, junto à Prefeitura Municipal de Campinas, nos termos da Instrução Normativa 43 DRM/GP nº 02/2017, publicada no DOM de 06/12/2017, exceto o Microempreendedor Individual (MEI) de que trata a Lei Complementar nº 123/2006.
- 4.6.1. Para fins de apuração da base de cálculo, a contratada, quando couber, deverá fornecer ao tomador destes serviços as cópias previstas no art. 99 do Decreto Municipal 15.356/2005.
- 4.7. Nenhum pagamento será efetuado à CONTRATADA enquanto estiver pendente de liquidação qualquer obrigação financeira que lhe tiver sido imposta em decorrência de penalidade ou inadimplemento contratual.
- 4.8. Como liberalidade, a EMDEC poderá efetuar crédito em conta corrente bancária da empresa CONTRATADA, desde que esta assuma eventuais custos decorrentes desse crédito.
- 4.9. O contratado é responsável pelos encargos trabalhistas, fiscais e comerciais resultantes da execução do contrato, sendo que a inadimplência do contratado quanto aos encargos trabalhistas, fiscais e comerciais não transfere à EMDEC a responsabilidade por seu pagamento, nem poderá onerar o objeto do contrato.

#### **CLÁUSULA QUINTA – PRAZO DE ENTREGA**

- 5.1. Conforme item 5 do Termo de Referência (Anexo I).

#### **CLÁUSULA SEXTA – OBRIGAÇÕES DA CONTRATADA**

- 6.1. Cumprir, além das exigências elencadas neste instrumento, todas aquelas constantes do **ANEXO I – Termo de Referência do Edital que é parte integrante deste contrato.**
- 6.2. Indicar preposto para acompanhamento dos termos e fiel execução do contrato.
- 6.3. Cumprir o prazo previsto para execução do objeto, conforme 5 do Anexo I – Termo de Referência;
- 6.4. Assinar o Termo de Encerramento do contrato ao final da vigência deste instrumento.

#### **CLÁUSULA SÉTIMA – OBRIGAÇÕES DA EMDEC**

- 7.1. Prestar à CONTRATADA todos os esclarecimentos necessários à perfeita execução do objeto contratado.
- 7.2. Indicar preposto para acompanhamento dos termos deste contrato.

#### **CLÁUSULA OITAVA - TRANSFERÊNCIA DAS OBRIGAÇÕES**

- 8.1. Fica terminantemente vedada à CONTRATADA a transferência das obrigações decorrentes deste instrumento a terceiros, sob pena de rescisão unilateral e imediata do contrato.

#### **CLÁUSULA NONA – PENALIDADES**

- 9.1. Pela inobservância das obrigações previstas na legislação em vigor e, em especial, das previstas neste Contrato e seus anexos, a EMDEC poderá, de acordo com a natureza da infração, aplicar à CONTRATADA as seguintes sanções:

- I – Advertência;
- II – Multa;

III – Suspensão temporária de participação em licitação e impedimento de contratar com a EMDEC, nos termos do inciso III do artigo 83 da Lei Federal nº 13.303/2016;

**9.2.** A penalidade não desobriga o infrator de corrigir a falta que lhe deu origem.

**9.3.** A penalidade de multa será aplicada nos seguintes casos:

**9.3.1.** Multa de 0,2% (dois décimos por cento), aplicado ao valor total atualizado do contrato, multiplicado pelo número de dias de atraso na execução, até o décimo dia corrido, após o que, aplicar-se-á a multa prevista no subitem 9.3.2;

**9.3.2.** Multa de 5% (cinco por cento) sobre o valor total atualizado do contrato, será aplicado na hipótese de inexecução parcial do objeto do contrato de natureza média;

**9.3.3.** Multa de 10% (dez por cento) sobre o valor total atualizado do contrato, será aplicado na hipótese de inexecução parcial ou total do objeto do contrato, pelo seu não recebimento, ou por qualquer outro inadimplemento contratual de natureza grave, sem justificativa, ou com justificativa não aceita pela EMDEC.

**9.4.** A CONTRATADA terá o prazo de 10 (dez) dias úteis para recorrer da penalidade aplicada, de acordo com o disposto no artigo 83 §1º da Lei Federal nº 13.303/2016 e alterações.

**9.4.1.** Se indeferido o recurso, a CONTRATADA deverá recolher o valor da multa aplicada na Tesouraria da EMDEC, no prazo de até 05 (cinco) dias, após comunicada do resultado.

**9.4.2.** Caso não sejam recolhidos no prazo os valores devidos pela CONTRATADA relativos às multas, os mesmos serão descontados dos pagamentos, e/ou serão tomadas as providências judiciais cabíveis.

**9.4.3.** Em caso de existência de garantia apresentada pela CONTRATADA, se a multa aplicada for superior ao valor desta, além da sua perda, responderá o contratado pela sua diferença, que será descontada dos pagamentos eventualmente devidos pela EMDEC ou cobrada judicialmente.

**9.5.** As penalidades são independentes e a aplicação de uma não exclui a das outras.

**9.6.** As penalidades serão aplicadas mediante regular procedimento administrativo, com exceção da advertência que poderá ser aplicada nos autos do PALC – Processo Administrativo de Licitações e Contratos.

#### **CLÁUSULA DÉCIMA – REORGANIZAÇÃO EMPRESARIAL**

**10.1.** A fusão, cisão ou incorporação da CONTRATADA deve ser comunicada à EMDEC que promoverá análise documental da reorganização empresarial.

**10.2.** Inexistindo prejuízo ao interesse público será lavrado se necessário Termo Aditivo para as adequações decorrentes dessa operação.

#### **CLÁUSULA DÉCIMA PRIMEIRA – RESCISÃO**

**11.1.** A inexecução total ou parcial do contrato enseja a sua rescisão, com as consequências contratuais e as previstas em lei.

**11.2.** Constituem motivo para rescisão do contrato:

- a) o não cumprimento de cláusulas contratuais, especificações, projetos ou prazos;
- b) o cumprimento irregular de cláusulas contratuais, especificações, projetos e prazos;
- c) a lentidão do seu cumprimento, levando a EMDEC a comprovar a impossibilidade da conclusão da obra, do serviço ou do fornecimento, nos prazos estipulados;
- d) o atraso injustificado no início da obra, serviço ou fornecimento;
- e) a paralisação da obra, do serviço ou do fornecimento, sem justa causa e prévia comunicação à EMDEC;
- f) a subcontratação total ou parcial do seu objeto, a associação do contratado com outrem, a cessão ou transferência, total ou parcial, bem como a fusão, cisão ou incorporação, não admitidas no edital e no contrato;
- g) o desatendimento das determinações regulares da autoridade designada para acompanhar e fiscalizar a sua execução, assim como as de seus superiores;
- h) o cometimento reiterado de faltas na sua execução;
- i) a decretação de falência ou a instauração de insolvência civil;
- j) a dissolução da sociedade ou o falecimento do contratado;
- k) a alteração social ou a modificação da finalidade ou da estrutura da empresa, que prejudique a execução do contrato;
- l) razões de interesse da EMDEC, de alta relevância e amplo conhecimento, justificadas e exaradas no processo administrativo;
- m) a ocorrência de caso fortuito ou de força maior, regularmente comprovada, impeditiva da execução do contrato;
- n) descumprimento da proibição de trabalho no turno, perigoso ou insalubre a menores de 18 (dezoito) anos e de qualquer trabalho a menores de 16 (dezesesseis) anos, salvo na condição de aprendiz, a partir de 14 (quatorze) anos.

**11.3.** Os casos de rescisão contratual serão formalmente motivados nos autos do processo, assegurado o contraditório e a ampla defesa.

**11.4.** A rescisão do contrato poderá ser:

- a) por ato unilateral e escrito de qualquer das partes;
- b) amigável, por acordo entre as partes, reduzida a termo no processo da licitação, desde que haja conveniência para a EMDEC;
- c) judicial, nos termos da legislação;

**11.5.** A rescisão por ato unilateral a que se refere a alínea 'a' do item 11.4, deverá ser precedida de comunicação escrita e fundamentada da parte interessada e ser enviada à outra parte com antecedência mínima de 45 (quarenta e cinco) dias.

11.6. Na hipótese de imprescindibilidade da execução contratual para a continuidade de serviços públicos essenciais, o prazo a que se refere o item 11.5. será de 90 (noventa) dias.

11.7. Quando a rescisão ocorrer sem que haja culpa da outra parte contratante, será esta ressarcida dos prejuízos que houver sofrido, regularmente comprovados, e no caso do contratado terá este ainda direito a:

- a) devolução de garantia (quando houver);
- b) pagamentos devidos pela execução do contrato até a data da rescisão;
- c) pagamento do custo da desmobilização.

11.8. A rescisão unilateral ou amigável deverá ser precedida de autorização escrita e fundamentada do Diretor Presidente da EMDEC.

11.9. O descumprimento das obrigações trabalhistas ou a não manutenção das condições de habilitação pelo contratado pode dar ensejo à rescisão contratual, sem prejuízo das demais sanções.

11.10. Na hipótese do parágrafo anterior, a EMDEC pode conceder prazo para que a contratada regularize suas obrigações trabalhistas ou suas condições de habilitação, sob pena de rescisão contratual, quando não identificar má-fé ou a incapacidade da empresa de corrigir a situação.

11.11. A rescisão de que trata a alínea 'a' do item 11.4. acarreta as seguintes consequências, sem prejuízo das sanções previstas:

- a) assunção imediata do objeto do contrato, no estado e local em que se encontrar, por ato próprio da EMDEC;
- b) execução da garantia contratual (quando houver), para ressarcimento pelos eventuais prejuízos sofridos pela EMDEC;
- c) retenção dos créditos decorrentes do contrato até o limite dos prejuízos causados à EMDEC

#### **CLÁUSULA DÉCIMA SEGUNDA – DA REVISÃO DE PREÇOS:**

12.1. Na hipótese de sobrevirem fatos imprevisíveis ou previsíveis, porém de consequências incalculáveis, retardadores ou impeditivos da execução do ajustado, ou ainda, em caso de força maior, caso fortuito, ou fato do príncipe, configurando álea econômica extraordinária e extracontratual, a relação que as partes pactuaram inicialmente entre os encargos da contratada e a retribuição da EMDEC para a justa remuneração dos serviços, poderá ser revisada, objetivando a manutenção do equilíbrio econômico - financeiro inicial do contrato.

12.2. Quaisquer tributos ou encargos legais criados, alterados ou extintos, bem como a superveniência de disposições legais, quando ocorridas após a data de apresentação da proposta, de comprovada repercussão nos preços contratados, implicarão a revisão destes para mais ou menos, conforme o caso.

12.3. Na hipótese da contratada solicitar alteração de preço(s), a mesma terá que justificar o pedido, através de planilha detalhada de custos, acompanhada de documento(s) que comprove(m) a procedência do pedido, tais como: lista de preços de fabricantes, notas fiscais de aquisição de produtos, etc.

12.4. Na hipótese de solicitação de revisão de preços pela contratada esta deverá comprovar o desequilíbrio econômico-financeiro.

12.5. Fica facultado a EMDEC realizar ampla pesquisa de mercado para subsidiar, em conjunto com a análise dos requisitos dos itens anteriores, a decisão quanto a revisão de preços solicitada pela contratada.

12.6. A eventual autorização da revisão de preços será concedida após a análise técnica e jurídica da EMDEC, porém contemplará as prestações dos serviços realizados a partir da data do protocolo do pedido no Protocolo Geral da EMDEC.

12.6.1. Enquanto eventuais solicitações de revisão de preços estiverem sendo analisadas, a contratada não poderá suspender a execução dos serviços e os pagamentos serão realizados aos preços vigentes.

12.6.2. A contratada deverá, quando autorizada a revisão dos preços e lavrado o Termo Aditivo com os preços revisados, emitir Nota Fiscal complementar inclusive para cobertura das diferenças devidas, sem juros e correção monetária, em relação aos serviços realizados após o protocolo do pedido de revisão.

#### **CLÁUSULA DÉCIMA TERCEIRA – PREVISÃO DE RECURSO ORÇAMENTÁRIO**

13.1. Para a presente contratação há previsão de recursos orçamentários que custearão as despesas decorrentes deste ajuste.

R

#### **CLÁUSULA DÉCIMA QUARTA – DA VINCULAÇÃO E LEGISLAÇÃO APLICÁVEL**

14.1. Os termos deste Contrato vinculam-se aos termos do Edital, seus Anexos e da Proposta Comercial apresentada pela Contratada.

14.2. Aplica-se a este Contrato e principalmente aos casos omissos o disposto na Lei Federal nº 10.520/02, Lei Federal nº 13.303/2016, Decretos Municipais nº 14.218/03 e nº 14.602/04 e Regulamento de Licitações e Contratos da EMDEC.

#### **CLÁUSULA DÉCIMA QUINTA – DO CUMPRIMENTO DAS NORMAS ANTICORRUPÇÃO**

15.1. As partes declaram conhecer as normas de prevenção à corrupção previstas na legislação brasileira, dentre elas, a Lei de Improbidade Administrativa (Lei nº 8.429/1992) e a Lei nº 12.846/2013 e seus regulamentos (em conjunto, “Leis Anticorrupção”) e se comprometem a cumpri-las fielmente, por si e por seus sócios, administradores e colaboradores, bem como exigir o seu cumprimento pelos terceiros por elas contratados e pelas partes anuentes.

15.2. Cada uma das Partes declara que tem e manterá até o final da vigência deste Acordo um código de ética e conduta próprio, cujas regras se obriga a cumprir fielmente.

15.3. Sem prejuízo da obrigação de cumprimento das disposições de seus respectivos códigos de ética e conduta, ambos os Partícipes desde já se obrigam a, no exercício dos direitos e obrigações previstos neste Acordo e no cumprimento de qualquer uma de suas disposições:

(I) não dar, oferecer ou prometer qualquer bem de valor ou vantagem de qualquer natureza a agentes públicos ou a pessoas a eles relacionadas ou ainda quaisquer outras pessoas, empresas e/ou entidades privadas, com o objetivo de obter vantagem indevida, influenciar ato ou decisão ou direcionar negócios ilícitamente e

(II) adotar as melhores práticas de monitoramento e verificação do cumprimento das leis anticorrupção, com o objetivo de prevenir atos de corrupção, fraude, práticas ilícitas ou lavagem de dinheiro por seus sócios, administradores, colaboradores e/ou terceiros por elas contratados.

15.4. A comprovada violação de qualquer das obrigações previstas nesta Cláusula é causa para a rescisão unilateral deste Acordo, sem prejuízo da cobrança da reparação de danos causados à parte inocente.

#### CLÁUSULA DÉCIMA SEXTA - DOCUMENTOS INTEGRANTES

16.1. Integra o presente Contrato, o Anexo I – Termo de Referência e a Proposta Comercial apresentada pela CONTRATADA, e vinculam-se ainda aos termos deste, para todos os efeitos legais, os termos e demais Anexos do Edital.

#### CLÁUSULA DÉCIMA SÉTIMA - MANUTENÇÃO DAS CONDIÇÕES DE HABILITAÇÃO

17.1. A CONTRATADA deverá manter durante a execução do contrato, todas as condições de habilitação e qualificação exigidas na licitação.

17.2. Sempre que a EMDEC exigir documentação comprobatória dessas condições a CONTRATADA deverá atender.

17.3. A não manutenção das condições de habilitação pelo contratado pode dar ensejo à rescisão contratual, sem prejuízo das demais sanções.

#### CLÁUSULA DÉCIMA OITAVA – DAS ALTERAÇÕES CONTRATUAIS

18.1. O presente contrato somente poderá ser alterado por acordo entre as partes nos termos do artigo 81 da Lei Federal nº 13.303/2016, vedando-se ajuste que resulte em violação da obrigação de licitar.

#### CLÁUSULA DÉCIMA NONA - FORO

19.1. As partes elegem, desde já, explicitamente, o Foro da Comarca de Campinas, Estado de São Paulo, para dirimir quaisquer questões que eventualmente venham a surgir por força do presente Contrato.

E, por assim estarem justas e contratadas as partes por seus representantes legais, assinam o presente Contrato, feito em 01 (uma) via de igual teor e forma, para um só e jurídico efeito.

Campinas, 18 NOV. 2022

Vinicius Issa Lima Riverete  
Diretor Presidente da EMDEC S/A

Marta Pires Barbosa  
Diretora Administrativa e Financeira - EMDEC S/A

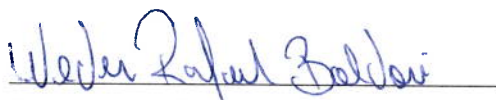
  
Weder Rafael Boldori  
RSO EQUIPAMENTOS LTDA

TESTEMUNHAS:

Ricardo Casonatto  
Líder Processo

Cristina Aparecida Ventura  
Assistente Administrativo



**ANEXO I - TERMO DE REFERÊNCIA****1. OBJETO**

Contratação de empresa especializada para fornecimento e instalação de climatizadores evaporativos de parede no Departamento de Inspeção Veicular - DOCV, entendendo-se por instalação a realização de todos os serviços relativos à instalação elétrica e hidráulica necessários ao funcionamento dos equipamentos, conforme especificações contidas neste Termo de Referência.

**2. ESPECIFICAÇÕES TÉCNICAS DO OBJETO**

Os climatizadores deverão possuir as seguintes características mínimas elencadas abaixo:

DESCRIÇÃO	QUANTIDADE	IMAGEM DE REFERÊNCIA
<ul style="list-style-type: none"> <li>• <b>Vazão de ar:</b> mínimo de 50.000 m<sup>3</sup>/h;</li> <li>• <b>Dimensões mínimas:</b> 1200 mm (altura) x 1500 mm (largura) x 1200 mm (profundidade);</li> <li>• <b>Voltagem:</b> 220 volts;</li> <li>• O painel deverá ter módulo eletrônico, onde cada aparelho deverá vir acompanhado de 01 (um) controle remoto;</li> <li>• O gabinete do equipamento deverá ser fabricado com material imune a oxidação, sendo resistente a intempéries climáticas (sol e chuvas);</li> <li>• Os equipamentos não deverão produzir névoa ou gotículas;</li> <li>• O limite de ruídos emitidos pelo equipamento é de até 75 decibéis (dB);</li> <li>• O ambiente onde os equipamentos serão instalados deverá ter uma redução de temperatura entre 4°C a 12°C após concluída a instalação</li> <li>• Os climatizadores deverão ser entregues revisados e instalados.</li> </ul>	02	

**3. ESPECIFICAÇÕES DA INSTALAÇÃO**

- 3.1. Os pontos de energia serão disponibilizados pela EMDEC no local de instalação do equipamento.
- 3.2. Os pontos hidráulicos, tubulação, registro (o registro estará até 2 (dois) metros do local) e dreno serão disponibilizados pela CONTRATADA até o local de instalação dos equipamentos.
- 3.3. As aberturas e reenquadramentos das paredes onde serão instalados os equipamentos serão de responsabilidade da CONTRATADA.
- 3.4. Deverão ser realizados testes, ajustes e balanceamento nos equipamentos, utilizando instrumentação adequada.
- 3.5. Os suportes para colocação dos equipamentos deverão ser fixados pela CONTRATADA.

**4. CONDIÇÕES DE FORNECIMENTO**

- 4.1. A CONTRATADA deverá fornecer aparelhos novos, modelos em linha de fabricação fornecidos em embalagem lacrada.
- 4.2. Os equipamentos deverão ser fornecidos e instalados diretamente pela CONTRATADA, devendo o custo das instalações ser considerado na formação do valor da proposta, bem como todos os acessórios e peças necessários ao seu perfeito funcionamento, mesmo quando não especificamente mencionados neste termo de referência. As peças e acessórios fornecidos pela CONTRATADA deverão ser novos.
- 4.3. A contratada arcará com todas as despesas relativas à instalação dos climatizadores, incluindo o fornecimento dos materiais porventura necessários para tal fim (tubulação de PVC, cobre, cabos elétricos etc).
- 4.4. Os equipamentos deverão ser instalados nos locais previstos abaixo no Departamento de Inspeção Veicular (DOCV) da EMDEC, endereço conforme item 5.1:



Instaladas na lateral do prédio  
Lado de dentro

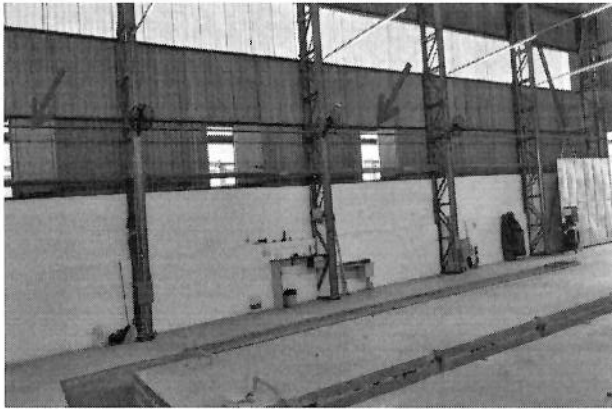

Desenho ilustrativo: Climatização Área do Departamento de Inspeção Veicular

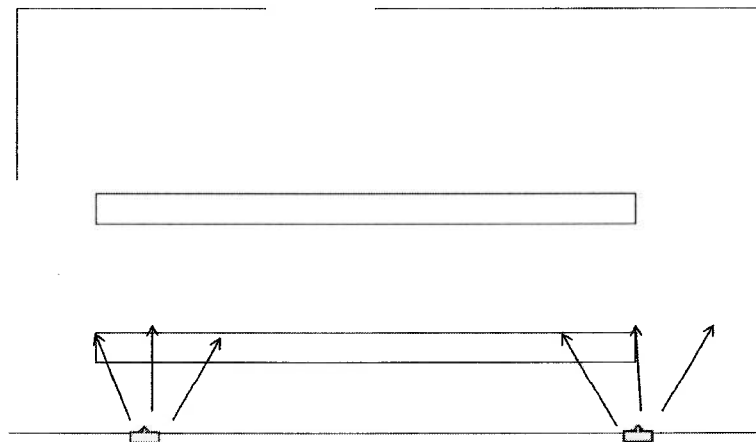

## 5. ENTREGA DOS APARELHOS E INSTALAÇÃO

**5.1.** A entrega dos aparelhos deverá acontecer na Sede da EMDEC situada à Rua Sales de Oliveira, nº1028 – Vila Industrial Campinas – SP, ou em outro local dentro do município de Campinas previamente indicado pela EMDEC, sendo que as instalações deverão ocorrer nos locais indicados pela EMDEC.

**5.2.** A CONTRATADA terá o prazo de até 30 (trinta) dias corridos, contados a partir da data da publicação do extrato no Diário Oficial do Município, para efetuar a entrega dos aparelhos e sua completa instalação, para que os equipamentos estejam em perfeitas condições de uso ao final desse prazo.

**5.3.** A CONTRATADA deverá executar toda a instalação frigorífica, elétrica, hidráulica e civil que forem necessárias para o funcionamento, devendo ser seguidas todas as normas cabíveis e vigentes da ABNT.

**5.4.** A instalação dos equipamentos compreende, ainda, o fornecimento de todos os materiais necessários para a perfeita instalação dos equipamentos, tais como fios, cabos, mangueiras, suportes, parafusos, buchas, tomadas, disjuntores, etc.

**5.5.** A CONTRATADA fornecerá garantia em relação aos serviços prestados para instalação dos equipamentos climatizadores objeto do presente certame, de, no mínimo, 12 (doze) meses.

**5.6.** A Contratada se responsabilizará pelo fornecimento, sem ônus para a EMDEC, de todo o material de consumo instrumental, equipamentos de proteção — EPI's, ferramentas e demais aparelhagens necessárias para a execução dos serviços.

5.7. Tanto a entrega, como os serviços, deverá ser efetuados no horário de expediente das 8h30min às 11h e das 13h30min às 16h, salvo se outro dia e horário for mais conveniente para a EMDEC.

5.8. A CONTRATADA deverá, obrigatoriamente, agendar a entrega e/ou instalação, com antecedência mínima de 02 (dois) dias úteis, com Sr. José Vivaldini através do telefone (19) 3772 4207, sob pena de não ser permitido o ingresso no local.

## 6. GARANTIA E CRITÉRIOS DE ACEITABILIDADE

6.1. A CONTRATADA deverá fornecer garantia contra defeitos/vícios, impropriedades de fabricação dos produtos de, no mínimo, 12 (doze) meses a partir da data da instalação dos equipamentos.

6.2. Na hipótese de o fabricante ou a CONTRATADA oferecer garantia por tempo superior, prevalecerá esta.

6.3. Durante o prazo de garantia, quer dos serviços, quer dos equipamentos e peças utilizadas, a CONTRATADA obriga-se a adotar medidas corretivas necessárias, ou a substituição dos mesmos, contra defeitos, mau funcionamento, vícios e/ou impropriedades, às suas expensas, sem ônus para a EMDEC, designando para tanto profissional habilitado e experiente, no prazo de até 05 (cinco) dias úteis, contados do primeiro dia útil subsequente àquele do recebimento da notificação expedida pela EMDEC.

6.4. A CONTRATADA deverá, obrigatoriamente, entregar o Termo de Garantia no ato de conclusão dos serviços, sob pena de não lhe ser fornecido sequer Aceite da Nota Fiscal/Fatura.

6.5. Todo equipamento entregue em substituição àquele defeituoso terá sua garantia contada a partir da data do novo recebimento definitivo, ocorrendo o mesmo para os serviços e peças utilizadas.

6.6. A empresa VENCEDORA deve ser credenciada pelo fabricante dos equipamentos climatizadores ofertados.

6.7. A EMDEC terá até 02 (dois) dias úteis para aprovar ou rejeitar provisoriamente os equipamentos no momento da entrega, não constituindo sua aceitação definitiva, mas sim apenas a contagem dos volumes, modelos e capacidades dos climatizadores e bombas de drenagem conforme o descritivo em Termo de Referência e Nota Fiscal. O aceite definitivo da Nota Fiscal se dará apenas após a conclusão da instalação dos aparelhos, que deverá se concretizar dentro do prazo de 30 dias corridos conforme especificado no item 5.2.

6.8. Para que não haja problemas quanto a garantia do objeto, já que se trata de aquisição para aparelhos novos, é imprescindível que a empresa contratada além do fornecimento, realize a instalação por dispor de ferramentas e pessoal habilitado na área, porquanto são imperativas a especialização e a qualificação na prestação dos serviços de instalação dos equipamentos.

6.9. O fornecimento dos aparelhos vinculado à instalação constitui-se na alternativa mais eficiente e eficaz para a Administração, além de garantir princípio da economicidade, agiliza o processo de aquisição, facilita à gestão do contrato, evita a contratação de um serviço em separado e problemas quanto a garantia do objeto, uma vez que a empresa fornecedora será a mesma que realizará a instalação.

6.10. A manutenção e assistência técnica obedecerão a seguinte sistemática:

6.10.1. Assistência técnica será realizada quando o equipamento fornecido apresentar defeito ou problemas técnicos, mediante abertura de chamado técnico, nos dias úteis, em horário comercial, ou seja, das 08h às 11h30 e das 13h30 às 17h;

6.10.2. O atendimento ao chamado técnico (identificação do problema apresentado), bem como os procedimentos de manutenção ou retirada do equipamento para assistência técnica e sua posterior devolução, serão realizados nas instalações em que se encontra o equipamento, sem ônus de deslocamento, alimentação ou hospedagem dos técnicos que realizarão o atendimento;

6.10.3. O prazo máximo será de 24 (vinte e quatro) horas, contadas a partir do registro do chamado técnico, para o atendimento e solução do problema apresentado, excluindo-se deste prazo os sábados, domingos e feriados, podendo ser prorrogado por igual período mediante justificativa formal acatada pela EMDEC.

6.10.4. A CONTRATADA deverá prestar assistência técnica pelo período da garantia concedida.

## 7. OBRIGAÇÕES DA CONTRATADA

7.1. Fornecer todos os instrumentos, ferramentas e mão-de-obra necessária à execução dos serviços contratados, sem nenhum ônus adicional à EMDEC.

7.2. Ter responsabilidade técnica pelos serviços realizados.

7.3. Responsabilizar-se pela estrita observância das normas de segurança interna, bem como atender às normas e portarias sobre segurança e saúde no trabalho e providenciar os seguros exigidos em Lei, na condição de única responsável por acidentes e danos que eventualmente causar a pessoas físicas e jurídicas direta ou indiretamente envolvidas na execução dos serviços;

7.4. Não subcontratar, sob nenhum pretexto ou hipótese, os serviços objeto do Contrato.

7.5. Responsabilizar-se pelo fiel cumprimento de todas as disposições e acordos relativos à legislação social e trabalhista em vigor, especialmente no que se refere ao pessoal alocado nos serviços objeto do contrato.

7.6. Efetuar o pagamento de todos os impostos, taxas e demais obrigações fiscais incidentes ou que vierem a incidir sobre o objeto do contrato.

7.7. Executar os serviços conforme o estabelecido no Contrato e de acordo com as necessidades da EMDEC, devendo ainda fiscalizar o nível de qualidade, visando manter a eficiência e eficácia dos serviços prestados.

7.8. Executar os serviços com equipamentos e vestuário apropriados, respeitando as normas referentes à segurança e acidente do trabalho.

7.9. A CONTRATADA deverá facilitar, por todos os meios ao seu alcance, a ampla ação da fiscalização, permitindo o acesso aos serviços em execução, bem como atendendo prontamente as solicitações que lhe forem efetuadas;

7.10. Manter, durante toda a execução do Contrato, em compatibilidade com as obrigações assumidas, todas as condições de habilitação e qualificação exigidas na contratação.

## 8. OBRIGAÇÕES DA EMDEC

- 8.1. Cumprir fielmente o Contrato;
- 8.2. Permitir o acesso dos empregados da empresa CONTRATADA a fim de que possam executar os serviços, desde que previamente identificados e portando crachás da empresa;
- 8.3. Prestar quaisquer esclarecimentos que venham a ser formalmente solicitados pela CONTRATADA, pertinentes ao objeto do contrato;
- 8.4. Zelar pelo bom andamento do contrato, dirimir dúvidas porventura existentes, através do servidor que vier a ser designado Fiscal do Contrato;
- 8.5. Relacionar-se com a CONTRATADA através de servidor(es) designado(s) pela EMDEC, o(s) qual(is) acompanhará(arão) e fiscalizará(arão) a execução do objeto contratado, verificando os aspectos quantitativos e qualitativos, anotando em registro próprio as falhas detectadas, comunicando à CONTRATADA as ocorrências de quaisquer fatos que, a seu critério, exijam medidas saneadoras.
- 8.6. Fornecer o ponto de energia onde serão instalados os aparelhos climatizadores.
- 8.7. A ação ou omissão, total ou parcial, de fiscalização por parte da EMDEC, não fará cessar nem diminuir a responsabilidade da CONTRATADA pelo perfeito cumprimento das obrigações estipuladas, nem por quaisquer danos, inclusive contra terceiros ou irregularidades constatadas;
- 8.8. A contratante fará conferência da medição da quantidade de instalação adicional.

## 9. FORMA DE PAGAMENTO

- 9.1. O pagamento deverá ser efetuado no prazo de 30 (trinta) dias corridos contados do aceite definitivo da nota fiscal (item 6.7), através de depósito bancário. Os dados da conta corrente para o referido depósito deverão ser mencionados pela Contratada na Nota Fiscal.
- 9.2. A EMDEC terá o prazo de 02 (dois) dias úteis para aprovar ou rejeitar a nota fiscal apresentada.
- 9.3. A fatura não aprovada pela EMDEC será devolvida à CONTRATADA para as necessárias correções, com as informações que motivaram sua rejeição.
- 9.4. A devolução da fatura não aprovada pela EMDEC, não deverá ser motivo para a suspensão da entrega do objeto pela CONTRATADA.

## 10. VISITA TÉCNICA

- 10.1. É facultado, mas muito importante, à empresa realizar visita técnica aos locais, antes da elaboração da proposta comercial, com o objetivo de conhecer todas as condições técnicas que envolvam a instalação dos equipamentos e do material objeto deste Termo. A não realização da visita técnica por parte da proponente vencedora implicará na aceitação tácita das exigências constantes neste Termo de Referência, não podendo ser alegado desconhecimento de fatos ou detalhes que impossibilitem ou dificultem a execução e a entrega dos serviços.
- 10.2. A visita técnica aos locais de execução dos serviços, deverá ser previamente agendada pelo telefone (19)3772-4207 com Sr. José Vivaldini, no mínimo, 02 (dois) dias úteis de antecedência, sob pena de ser vedado o ingresso no local.
- 10.3. O Responsável Técnico ou Representante da empresa interessada deverá apresentar-se munido de documento de identificação e documento que comprove que possui poder para representá-la.
- 10.4. Após a visita técnica a EMDEC será expedida pela EMDEC o **ATESTADO DE VISITA TÉCNICA**, em duas vias, assinadas por ambas as partes.

## 11. RESPONSÁVEL POR INFORMAÇÕES TÉCNICAS

Nome: José Sebastião Vivaldini.

Telefone: (19) 3772-4207.

e-mail: [jose.vivaldini@emdec.com.br](mailto:jose.vivaldini@emdec.com.br)

Dia e Horário: de segunda a sexta-feira, das 09h30 às 12h30 e das 14h00 às 16h00.

## 12. PROPOSTA

- 12.1. Nos valores propostos pela interessada deverão constar todos aqueles relativos às complementações e acessórios, ocasionalmente não indicados neste termo de referência, mas necessários à perfeita instalação e ao perfeito funcionamento dos equipamentos.
- 12.2. Na proposta deverá constar a marca/fabricante, modelo/referência (se houver) de cada item.

## 13. PRAZO CONTRATUAL

- 13.1. O prazo de vigência contratual é de 90 (noventa) dias, contados a partir da data da publicação do extrato no Diário Oficial do Município





Documento assinado eletronicamente por **VINICIUS ISSA LIMA RIVERETE, Diretor(a) Presidente**, em 07/11/2022, às 18:21, conforme art. 10 do Decreto 18.702 de 13 de abril de 2015.



A autenticidade do documento pode ser conferida no site <https://sei.campinas.sp.gov.br/verifica> informando o código verificador **6788349** e o código CRC **EC1D0D06**.