



EMPRESA MUNICIPAL DE DESENVOLVIMENTO DE CAMPINAS  
Rua Dr. Salles Oliveira, 1028 - Bairro Vila Industrial - CEP 13035-270 - Campinas - SP  
EMDEC-PR/EMDEC-DF/EMDEC-DF-DFC/EMDEC-DF-DFC-DFCL

## CONTRATO

Campinas, 23 de agosto de 2023.

<b>CONTRATO nº</b>	<b>037/2023</b>
<b>PREGÃO nº</b>	<b>024/2023</b>
<b>PROTOCOLO SEI:</b>	<b>EMDEC.2023.00002197-06</b>
<b>MODALIDADE</b>	<b>PREGÃO ELETRÔNICO</b>
<b>TIPO</b>	<b>MENOR PREÇO POR LOTE</b>
<b>FORMA DE FORNECIMENTO</b>	<b>PARCELADO</b>
<b>VIGÊNCIA</b>	<b>12 (DOZE) MESES</b>
<b>VALOR TOTAL reais)</b>	<b>R\$ 491.292,00 (quatrocentos e noventa e um mil, duzentos e noventa e dois</b>

A Empresa Municipal de Desenvolvimento de Campinas S/A, com sede na Rua Dr. Salles Oliveira, nº 1.028 – Vila Industrial – Campinas/SP – CEP 13035-270, devidamente inscrita no CNPJ sob o nº 44.602.720/0001-00 representada neste ato por seus representantes legais, doravante designada simplesmente EMDEC, e de outro lado, **POLYQUIM COMÉRCIO, IMPORTAÇÃO E EXPORTAÇÃO DE ÓLEOS VEGETAIS LTDA**, com sede à R Doutor Ulisses Guimarães 749, Loteamento Industrial Coral, Mauá/SP – CEP 09.372-050, devidamente inscrita no CNPJ sob o nº **04.337.774/0001-63**, neste ato representada por seus representantes legais, doravante denominada simplesmente CONTRATADA, ajustam e convencionam as obrigações e compromissos recíprocos que assumem, em consonância com a Lei Federal nº 13.303/2016, Decretos Municipais nº 14.218/03 e nº 14.602/04, Regulamento de Licitações e Contratos da EMDEC e demais normas complementares e disposições deste instrumento, consoante as cláusulas e condições que seguem:

### CLÁUSULA PRIMEIRA – OBJETO

1.1. Constitui objeto do presente o fornecimento de tinta à base de plástico a frio com agente endurecedor e microesferas de vidro retrorrefletivas (lotes 03 e 05), obedecendo as especificações descritas nos itens do Anexo I – Termo de Referência.

### CLÁUSULA SEGUNDA – PRAZO DE VIGÊNCIA DO CONTRATO

2.1. A vigência do presente Contrato é de 12 (doze) meses, contados a partir da data da publicação do seu extrato no Diário Oficial do Município, podendo ser prorrogado, respeitadas as determinações do Art. 71 da Lei Federal nº 13.303/2016 com suas alterações.

2.2. As condições de execução do ajuste, inclusive as obrigações das partes, são as especificadas neste Contrato e nas constantes do Anexo I – Termo de Referência do Edital que o precedeu e que deste faz parte integrante.

### CLÁUSULA TERCEIRA – VALOR DO CONTRATO

3.1. As partes atribuem a este Contrato, para efeitos de direito, o valor de R\$ 418.500,00 (quatrocentos e dezoito mil e quinhentos reais) para o Lote 03 e R\$ 72.792,00 (setenta e dois mil e setecentos e noventa e dois reais) para o Lote 05, conforme proposta da CONTRATADA que é parte integrante deste.

3.2. Nos preços propostos acima indicados estão inclusos todos os custos e despesas, assim como tributos, encargos e incidências, diretos ou indiretos, não importando a natureza, que recaiam sobre o objeto, correndo por conta e risco da CONTRATADA.

**3.3.** O reajuste de preços, devido somente após 12 (doze) meses da data do início da vigência do contrato e a cada novo período anual, deverá ser solicitado **por escrito** pela CONTRATADA e será calculado pela variação do Índice de Preços ao Consumidor, apurado pela Fundação Instituto de Pesquisas Econômicas - FIPE, ocorrida no período de 12 (doze) meses, contados a partir da data base da proposta, como segue:

$$P = P_0 \times (I / I_0)$$

Onde:

P = preços reajustados;

P<sub>0</sub> = preços iniciais dos serviços constantes do contrato;

I = Índice de Preços ao Consumidor (IPC-FIPE) correspondente ao décimo segundo mês da data da proposta, e assim sucessivamente de doze em doze meses.

I<sub>0</sub> = Índice de Preços ao Consumidor (IPC-FIPE) correspondente ao mês da data da proposta.

**3.3.1.** Caso o IPC-FIPE da Fundação Instituto de Pesquisas Econômicas - FIPE sofra alterações sendo descontinuado ou suspenso, será aplicado o índice indicado em substituição, mediante acordo entre as partes deste Contrato.

**3.3.2** Quando pleiteado após o interstício de 01 (um) ano de vigência do contrato, sua aplicação terá termo inicial a partir da data de protocolo da solicitação de reajuste.

#### **CLÁUSULA QUARTA – CONDIÇÕES DE PAGAMENTO E FATURAMENTO**

**4.1.** O pagamento será efetuado no prazo de 30 (trinta) dias, a contar do aceite da Nota Fiscal.

**4.2.** A empresa deverá emitir Nota Fiscal/Fatura expressa em Reais.

**4.3.** Da Fatura / Nota Fiscal deve necessariamente constar:

a) Empresa Municipal de Desenvolvimento de Campinas S/A.

Rua Dr. Salles Oliveira, nº 1.028 – Vila Industrial – Campinas/SP.

CNPJ: 44.602.720/0001-00 Inscrição Estadual: 244.109.463.110

b) Indicação dos produtos, quantidades, valores unitários e totais;

c) Protocolo nº SEI EMDEC.2023.00002197-06

d) Contrato nº 37/2023.

**A Nota Fiscal não poderá ser negociada ou dada em garantia a terceiros.**

**Não será aceito boleto bancário.**

**4.4.** A EMDEC terá o prazo de 05 (cinco) dias úteis para aprovar ou rejeitar a Nota Fiscal/Fatura apresentada.

**4.4.1.** A(s) fatura(s) não aprovadas pela EMDEC será(ão) devolvida(s) à contratada para as necessárias correções, com as informações que motivaram sua rejeição, contando-se o prazo de 02 (dois) dias úteis a partir da data de devolução para a sua reapresentação.

**4.4.2.** A devolução da fatura não aprovada pela EMDEC em hipótese alguma servirá de pretexto para que a CONTRATADA suspenda o fornecimento.

**4.4.3.** A(s) fatura(s) aprovada(s) será(ão) paga(s) no prazo de 30 (trinta) dias, a contar do aceite da Nota Fiscal/Fatura pela EMDEC.

**4.5.** Caso se aplique, será retido do pagamento à Contratada, a alíquota do ISSQN da Prefeitura Municipal de Campinas correspondente à atividade da empresa, em atendimento à Lei Municipal nº 12.392/05 e alterações.

**4.6.** Se, em decorrência desta contratação, houver a emissão de nota fiscal ou qualquer outro documento fiscal, de prestação de serviço e, caso a CONTRATADA seja pessoa jurídica não sediada no Município de Campinas, deverá efetuar, antes da emissão da Nota Fiscal, sua inscrição no CENE – Cadastro de Empresas não Estabelecidas no Município de Campinas, junto à Prefeitura Municipal de Campinas, nos termos da Instrução Normativa 43 DRM/GP nº 02/2017, publicada no DOM de 06/12/2017, exceto o Microempreendedor Individual (MEI) de que trata a Lei Complementar nº 123/2006.

4.6.1. Para fins de apuração da base de cálculo, a contratada, quando couber, deverá fornecer ao tomador destes serviços as cópias previstas no art. 99 do Decreto Municipal 15.356/2005.

4.7. Nenhum pagamento será efetuado à CONTRATADA enquanto estiver pendente de liquidação qualquer obrigação financeira que lhe tiver sido imposta em decorrência de penalidade ou inadimplemento contratual.

4.8. Como liberalidade, a EMDEC poderá efetuar crédito em conta corrente bancária da empresa CONTRATADA, desde que esta assuma eventuais custos decorrentes desse crédito.

4.9. O contratado é responsável pelos encargos trabalhistas, fiscais e comerciais resultantes da execução do contrato, sendo que a inadimplência do contratado quanto aos encargos trabalhistas, fiscais e comerciais não transfere à EMDEC a responsabilidade por seu pagamento, nem poderá onerar o objeto do contrato.

4.10 Havendo atraso nos pagamentos não decorrente de falhas no cumprimento das obrigações contratuais principais ou acessórias por parte da CONTRATADA, incidirá correção monetária sobre o valor devido na forma da legislação aplicável, bem como juros moratórios, à razão de 0,5% (meio por cento) ao mês, calculados pro rata temporis, em relação ao atraso verificado.

#### CLÁUSULA QUINTA – PRAZO DE ENTREGA

5.1. Conforme item 3 do Termo de Referência (Anexo I).

#### CLÁUSULA SEXTA – OBRIGAÇÕES DA CONTRATADA

6.1. Cumprir, além das exigências elencadas neste instrumento, todas aquelas constantes do **ANEXO I – Termo de Referência do Edital que é parte integrante deste contrato.**

6.2. Indicar preposto para acompanhamento dos termos e fiel execução do contrato.

6.3. Cumprir o prazo previsto para as entregas, conforme item 3 do Anexo I – Termo de Referência;

#### CLÁUSULA SÉTIMA – OBRIGAÇÕES DA EMDEC

7.1. Prestar à CONTRATADA todos os esclarecimentos necessários à perfeita execução do objeto contratado.

7.2. Indicar preposto para acompanhamento dos termos deste contrato.

#### CLÁUSULA OITAVA - TRANSFERÊNCIA DAS OBRIGAÇÕES

8.1. Fica terminantemente vedada à CONTRATADA a transferência das obrigações decorrentes deste instrumento a terceiros, sob pena de rescisão unilateral e imediata do contrato.

#### CLÁUSULA NONA – PENALIDADES

9.1 A contratada será responsabilizado administrativamente pelas seguintes infrações:

I - dar causa à inexecução parcial do contrato;

II - dar causa à inexecução parcial do contrato que cause grave dano à Administração, ao funcionamento dos serviços públicos ou ao interesse coletivo;

III - dar causa à inexecução total do contrato;

IV - deixar de entregar a documentação exigida para o certame;

V - não manter a proposta, salvo em decorrência de fato superveniente devidamente justificado;

VI - não celebrar o contrato ou não entregar a documentação exigida para a contratação, quando convocado dentro do prazo de validade de sua proposta;

VII - ensejar o retardamento da execução ou da entrega do objeto da licitação sem motivo justificado;

VIII - apresentar declaração ou documentação falsa exigida para o certame ou prestar declaração falsa durante a licitação ou a execução do contrato;

IX - fraudar a licitação ou praticar ato fraudulento na execução do contrato;

X - comportar-se de modo inidôneo ou cometer fraude de qualquer natureza;

XI - praticar atos ilícitos com vistas a frustrar os objetivos da licitação;

XII - praticar ato lesivo previsto no art. 5º da Lei nº 12.846, de 1º de agosto de 2013.

**9.2.** Pela inobservância das obrigações previstas na legislação em vigor e, em especial, das previstas neste Contrato e seus anexos, a EMDEC poderá, de acordo com a natureza da infração, aplicar à CONTRATADA as seguintes sanções:

**I** – Advertência;

**II** – Multa;

**III** – Suspensão temporária de participação em licitação e impedimento de contratar com a EMDEC, nos termos do inciso III do artigo 83 da Lei Federal nº 13.303/2016;

**9.3.** A penalidade não desobriga o infrator de corrigir a falta que lhe deu origem.

**9.4.** A penalidade de multa será aplicada nos seguintes casos:

**9.4.1.** Multa de 0,2% (dois décimos por cento), aplicado ao valor total atualizado do contrato, multiplicado pelo número de dias de atraso no fornecimento, até o décimo dia corrido, após o que, aplicar-se-á a multa prevista no subitem 9.4.2;

**9.4.2.** Multa de 5% (cinco por cento) sobre o valor total atualizado do contrato, será aplicado na hipótese de inexecução parcial do objeto do contrato de natureza média;

**9.4.3.** Multa de 10% (dez por cento) sobre o valor total atualizado do contrato, será aplicado na hipótese de inexecução parcial ou total do objeto do contrato, pelo seu não recebimento, ou por qualquer outro inadimplemento contratual de natureza grave, sem justificativa, ou com justificativa não aceita pela EMDEC.

**9.5.** A CONTRATADA terá o prazo de 10 (dez) dias úteis para recorrer da penalidade aplicada, de acordo com o disposto no artigo 83 §1º da Lei Federal nº 13.303/2016 e alterações.

**9.5.1.** Se indeferido o recurso, a CONTRATADA deverá recolher o valor da multa aplicada na Tesouraria da EMDEC, no prazo de até 05 (cinco) dias, após comunicada do resultado.

**9.5.2.** Caso não sejam recolhidos no prazo os valores devidos pela CONTRATADA relativos às multas, os mesmos serão descontados dos pagamentos, e/ou serão tomadas as providências judiciais cabíveis.

**9.5.3.** Em caso de existência de garantia apresentada pela CONTRATADA, se a multa aplicada for superior ao valor desta, além da sua perda, responderá o contratado pela sua diferença, que será descontada dos pagamentos eventualmente devidos pela EMDEC ou cobrada judicialmente.

**9.5.4.** O recurso terá efeito suspensivo do ato ou da decisão recorrida até que sobrevenha decisão final da autoridade competente.

**9.6.** As penalidades são independentes e a aplicação de uma não exclui a das outras.

**9.7.** As penalidades serão aplicadas mediante regular procedimento administrativo, com exceção da advertência que poderá ser aplicada nos autos do PALC – Processo Administrativo de Licitações e Contratos.

## **CLÁUSULA DÉCIMA – REORGANIZAÇÃO EMPRESARIAL**

**10.1.** A fusão, cisão ou incorporação da CONTRATADA deve ser comunicada à EMDEC que promoverá análise documental da reorganização empresarial.

**10.2.** Inexistindo prejuízo ao interesse público será lavrado se necessário Termo Aditivo para as adequações decorrentes dessa operação.

## **CLÁUSULA DÉCIMA PRIMEIRA – RESCISÃO**

**11.1.** A inexecução total ou parcial do contrato enseja a sua rescisão, com as consequências contratuais e as previstas em lei.

**11.2.** Constituem motivo para rescisão do contrato:

- a) o não cumprimento de cláusulas contratuais, especificações, projetos ou prazos;
- b) o cumprimento irregular de cláusulas contratuais, especificações, projetos e prazos;
  - c) a lentidão do seu cumprimento, levando a EMDEC a comprovar a impossibilidade da conclusão da obra, do serviço ou do fornecimento, nos prazos estipulados;
  - d) o atraso injustificado no início da obra, serviço ou fornecimento;
  - e) a paralisação da obra, do serviço ou do fornecimento, sem justa causa e prévia comunicação à EMDEC;
  - f) a subcontratação total ou parcial do seu objeto, a associação do contratado com outrem, a cessão ou transferência, total ou parcial, bem como a fusão, cisão ou incorporação, não admitidas no edital e no contrato;

- g) o desatendimento das determinações regulares da autoridade designada para acompanhar e fiscalizar a sua execução, assim como as de seus superiores;
- h) o cometimento reiterado de faltas na sua execução;
- i) a decretação de falência ou a instauração de insolvência civil;
- j) a dissolução da sociedade ou o falecimento do contratado;
- k) a alteração social ou a modificação da finalidade ou da estrutura da empresa, que prejudique a execução do contrato;
- l) razões de interesse da EMDEC, de alta relevância e amplo conhecimento, justificadas e exaradas no processo administrativo;
- m) o atraso superior a 90 (noventa) dias 02 (dois) meses dos pagamentos devidos pela Administração decorrentes de obras, serviços ou fornecimento, ou parcelas destes, já recebidos ou executados, salvo em caso de calamidade pública, grave perturbação da ordem interna ou guerra, assegurado ao contratado o direito de optar pela suspensão do cumprimento de suas obrigações até que seja normalizada a situação;
- n) suspensão de execução do contrato, por ordem escrita da Administração, por prazo superior a 3 (três) meses;
- o) repetidas suspensões que totalizem 90 (noventa) dias úteis, independentemente do pagamento obrigatório de indenização pelas sucessivas e contratualmente imprevistas desmobilizações e mobilizações e outras previstas;
- p) a ocorrência de caso fortuito ou de força maior, regularmente comprovada, impeditiva da execução do contrato.
- q) descumprimento da proibição de trabalho no turno, perigoso ou insalubre a menores de 18 (dezoito) anos e de qualquer trabalho a menores de 16 (dezesesseis) anos, salvo na condição de aprendiz, a partir de 14 (quatorze) anos.

11.3. Os casos de rescisão contratual serão formalmente motivados nos autos do processo, assegurado o contraditório e a ampla defesa.

11.4. A rescisão do contrato poderá ser:

- a) por ato unilateral e escrito de qualquer das partes;
- b) amigável, por acordo entre as partes, reduzida a termo no processo da licitação, desde que haja conveniência para a EMDEC;
- c) judicial;

11.5. A rescisão por ato unilateral a que se refere a alínea 'a' do item 11.4, deverá ser precedida de comunicação escrita e fundamentada da parte interessada e ser enviada à outra parte com antecedência mínima de 45 (quarenta e cinco) dias.

11.6. Na hipótese de imprescindibilidade da execução contratual para a continuidade de serviços públicos essenciais, o prazo a que se refere o item 11.5. será de 90 (noventa) dias.

11.7. Quando a rescisão ocorrer sem que haja culpa da outra parte contratante, será esta ressarcida dos prejuízos que houver sofrido, regularmente comprovados, e no caso do contratado terá este ainda direito a:

- a) devolução de garantia (quando houver);
- b) pagamentos devidos pela execução do contrato até a data da rescisão;
- c) pagamento do custo da desmobilização.

11.8. A rescisão unilateral ou amigável deverá ser precedida de autorização escrita e fundamentada do Diretor Presidente da EMDEC.

11.9. O descumprimento das obrigações trabalhistas ou a não manutenção das condições de habilitação pelo contratado pode dar ensejo à rescisão contratual, sem prejuízo das demais sanções.

11.10. Na hipótese do parágrafo anterior, a EMDEC pode conceder prazo para que a contratada regularize suas obrigações trabalhistas ou suas condições de habilitação, sob pena de rescisão contratual, quando não identificar má-fé ou a incapacidade da empresa de corrigir a situação.

11.11. A rescisão de que trata a alínea 'a' do item 11.4. acarreta as seguintes consequências, sem prejuízo das sanções previstas:

- a) assunção imediata do objeto do contrato, no estado e local em que se encontrar, por ato próprio da EMDEC;
- b) execução da garantia contratual (quando houver), para ressarcimento pelos eventuais prejuízos sofridos pela EMDEC;
- c) retenção dos créditos decorrentes do contrato até o limite dos prejuízos causados à EMDEC.

**CLÁUSULA DÉCIMA SEGUNDA – DA REVISÃO DE PREÇOS:**

12.1. Na hipótese de sobrevirem fatos imprevisíveis ou previsíveis, porém de consequências incalculáveis, retardadores ou impeditivos da execução do ajustado, ou ainda, em caso de força maior, caso fortuito, ou fato do príncipe, configurando álea econômica extraordinária e extracontratual, a relação que as partes pactuaram inicialmente entre os encargos da contratada e a retribuição da EMDEC para a justa remuneração dos serviços, poderá ser revisada, objetivando a manutenção do equilíbrio econômico - financeiro inicial do contrato.

12.2. Quaisquer tributos ou encargos legais criados, alterados ou extintos, bem como a superveniência de disposições legais, quando ocorridas após a data de apresentação da proposta, de comprovada repercussão nos preços contratados, implicarão a revisão destes para mais ou menos, conforme o caso.

12.3. Na hipótese da contratada solicitar alteração de preço(s), a mesma terá que justificar o pedido, através de planilha detalhada de custos, acompanhada de documento(s) que comprove(m) a procedência do pedido, tais como: lista de preços de fabricantes, notas fiscais de aquisição de produtos, etc.

12.4. Na hipótese de solicitação de revisão de preços pela contratada esta deverá comprovar o desequilíbrio econômico-financeiro.

12.5. Fica facultado a EMDEC realizar ampla pesquisa de mercado para subsidiar, em conjunto com a análise dos requisitos dos itens anteriores, a decisão quanto a revisão de preços solicitada pela contratada.

12.6. A eventual autorização da revisão de preços será concedida após a análise técnica e jurídica da EMDEC, porém contemplará as prestações dos serviços realizados a partir da data do protocolo do pedido no Protocolo Geral da EMDEC.

12.6.1. Enquanto eventuais solicitações de revisão de preços estiverem sendo analisadas, a contratada não poderá suspender a execução dos serviços e os pagamentos serão realizados aos preços vigentes.

12.6.2. A contratada deverá, quando autorizada a revisão dos preços e lavrado o Termo Aditivo com os preços revisados, emitir Nota Fiscal complementar inclusive para cobertura das diferenças devidas, sem juros e correção monetária, em relação aos serviços realizados após o protocolo do pedido de revisão.

**CLÁUSULA DÉCIMA TERCEIRA – PREVISÃO DE RECURSO ORÇAMENTÁRIO**

13.1. Para a presente contratação há previsão de recursos orçamentários que custearão as despesas decorrentes deste ajuste.

**CLÁUSULA DÉCIMA QUARTA – DA VINCULAÇÃO E LEGISLAÇÃO APLICÁVEL**

14.1. Os termos deste Contrato vinculam-se aos termos do Edital, seus Anexos e da Proposta Comercial apresentada pela Contratada.

14.2. Aplica-se a este Contrato e principalmente aos casos omissos o disposto na Lei Federal nº 13.303/2016, Decretos Municipais nº 14.218/03 e nº 14.602/04.

**CLÁUSULA DÉCIMA QUINTA – DO CUMPRIMENTO DAS NORMAS ANTICORRUPÇÃO**

15.1. As partes declaram conhecer as normas de prevenção à corrupção previstas na legislação brasileira, dentre elas, a Lei de Improbidade Administrativa (Lei nº 8.429/1992) e a Lei nº 12.846/2013 e seus regulamentos (em conjunto, “Leis Anticorrupção”) e se comprometem a cumpri-las fielmente, por si e por seus sócios, administradores e colaboradores, bem como exigir o seu cumprimento pelos terceiros por elas contratados e pelas partes anuentes.

15.2. Cada uma das Partes declara que tem e manterá até o final da vigência deste Acordo um código de ética e conduta próprio, cujas regras se obriga a cumprir fielmente.

15.3. Sem prejuízo da obrigação de cumprimento das disposições de seus respectivos códigos de ética e conduta, ambos os Partícipes desde já se obrigam a, no exercício dos direitos e obrigações previstos neste Acordo e no cumprimento de qualquer uma de suas disposições:

(I) não dar, oferecer ou prometer qualquer bem de valor ou vantagem de qualquer natureza a agentes públicos ou a pessoas a eles relacionadas ou ainda quaisquer outras pessoas, empresas e/ou entidades privadas, com o objetivo de obter vantagem indevida, influenciar ato ou decisão ou direcionar negócios ilícitamente e

(II) adotar as melhores práticas de monitoramento e verificação do cumprimento das leis anticorrupção, com o objetivo de prevenir atos de corrupção, fraude, práticas ilícitas ou lavagem de dinheiro por seus sócios,

administradores, colaboradores e/ou terceiros por elas contratados.

15.4. A comprovada violação de qualquer das obrigações previstas nesta Cláusula é causa para a rescisão unilateral deste Acordo, sem prejuízo da cobrança da reparação de danos causados à parte inocente.

#### CLÁUSULA DÉCIMA SEXTA - DOCUMENTOS INTEGRANTES

16.1. Integra o presente Contrato, o Anexo I – Termo de Referência e a Proposta Comercial apresentada pela CONTRATADA, e vinculam-se ainda aos termos deste, para todos os efeitos legais, os termos e demais Anexos do Edital.

#### CLÁUSULA DÉCIMA SÉTIMA - MANUTENÇÃO DAS CONDIÇÕES DE HABILITAÇÃO

17.1. A CONTRATADA deverá manter durante a execução do contrato, todas as condições de habilitação e qualificação exigidas na licitação.

17.2. Sempre que a EMDEC exigir documentação comprobatória dessas condições a CONTRATADA deverá atender.

17.3. A não manutenção das condições de habilitação pelo contratado pode dar ensejo à rescisão contratual, sem prejuízo das demais sanções.

17.4. Na hipótese do item acima, a EMDEC pode conceder prazo para que a CONTRATADA regularize suas obrigações trabalhistas ou suas condições de habilitação, sob pena de rescisão contratual, quando não identificar má-fé ou a incapacidade da empresa de corrigir a situação.

#### CLÁUSULA DÉCIMA OITAVA – DAS ALTERAÇÕES CONTRATUAIS

18.1. O presente contrato somente poderá ser alterado por acordo entre as partes nos termos do artigo 81 da Lei Federal nº 13.303/2016, vedando-se ajuste que resulte em violação da obrigação de licitar.

18.2. É dispensada a celebração de termo aditivo registrando-se por simples apostila os seguintes casos:

- I - variação do valor contratual para fazer face ao reajuste ou à repactuação de preços previstos no próprio contrato;
- II - atualizações, compensações ou penalizações financeiras decorrentes das condições de pagamento previstas no contrato;
- III - alterações na razão ou na denominação social do contratado;

18.3. Salvo na hipótese prevista no artigo anterior, em qualquer hipótese de alteração contratual deverá ser celebrado termo aditivo ao contrato.

18.3.1. A publicação resumida do instrumento de contrato ou de seus aditamentos será efetuada no site da EMDEC e, facultativamente, no Diário Oficial do Município de Campinas.

#### CLÁUSULA DÉCIMA NONA - FORO

19.1. As partes elegem, desde já, explicitamente, o Foro da Comarca de Campinas, Estado de São Paulo, para dirimir quaisquer questões que eventualmente venham a surgir por força do presente Contrato.

E, por assim estarem justas e contratadas as partes por seus representantes legais, assinam o presente Contrato para um só e jurídico efeito.

15 SET. 2023

Campinas,

Luiz Carlos Sardinha  
Diretor de Operações - EMDEC S/A

Vinicius Issa Lima Riverete  
Diretor Presidente - EMDEC S/A

  
Claudio Roberto Garcia

Polyquim Comércio, Importação e Exportação de Óleos Vegetais Ltda

3º TABELÃO  
DE NOTAS  
SANTO ANDRÉ

TESTEMUNHAS:

Cristina Aparecida Ventura  
Assistente Administrativo

Sonia Regina Paes de Barros Alves  
Assistente Executivo



## ANEXO I - TERMO DE REFERÊNCIA

**OBJETO:** Contratação de empresa especializada para fornecimento de plástico a frio com agente endurecedor e microesferas de vidro retrorrefletivas - lotes 03 e 05.

Os itens para desta referência técnica visam o fornecimento de tintas, material plástico a frio e microesfera de vidro refletivas, utilizadas na sinalização viária horizontal do Município de Campinas/SP:

### MATERIAIS:

#### 1. PLÁSTICO A FRIO À BASE DE RESINAS REATIVAS METACRÍLICAS REATIVAS E AGENTE ENDURECEDOR (LOTES 03)

LOTE 03 - Plástico a frio à base de resinas metacrílicas reativas (Ampla Concorrência)									
ITE M	CÓDIGO DFC_A	DESCRIÇÃO DO MATERIAL	COR	UNIDA DE	QUANTID ADE	1ª entrega	2ª entrega	3ª entrega	4ª entrega
2.1	V16050004003	Plástico a frio à base de resinas metacrílicas reativas	Branca	Balde 25kg + agente endurecedor	450	90	120	120	120
2.2	V16050004002	Plástico a frio à base de resinas metacrílicas reativas	Amarela	Balde 25kg + agente endurecedor	225	45	90	60	60

#### 1.1 ESPECIFICAÇÕES TÉCNICAS PLÁSTICO A FRIO À BASE DE RESINAS REATIVAS METACRÍLICAS REATIVAS E AGENTE ENDURECEDOR PARA SINALIZAÇÃO HORIZONTAL (ITENS 2.1 e 2.2)

Características mínimas exigíveis para fornecimento de material plástico a frio à base de uma mistura de resinas metacrílicas e o agente endurecedor, conforme ABNT NBR 15870.

##### Materiais

1.1.1 A natureza química do plástico a frio deve ser à base de resinas metacrílicas, pigmentos orgânicos e/ou inorgânicos, cargas minerais, aditivos e o agente endurecedor (em pó - estado físico sólido).

**1.1.2** Todo plástico a frio deve ser comercializado em dois estados (líquido “plástico” e sólido/pó “agente endurecedor”), estes dois componentes após a perfeita adição e homogeneização, formando um filme através de uma reação química tridimensional, forma uma película 100% sólida, sem evaporação de solventes, mantendo a espessura úmida igual à espessura seca.

**1.1.3** Os pigmentos do plástico a frio a serem utilizados podem ser combinações deles, desde que satisfaçam as exigências da norma.

**1.1.4** O plástico a frio não contém em sua estrutura química, solventes orgânicos.

#### **Aparência**

**1.1.5** O plástico a frio a ser adquirido será nas cores branca e amarela.

**1.1.6** O plástico a frio, após a abertura do recipiente do componente “líquido”, não deve apresentar endurecimento ou grumos.

**1.1.7** Todo material plástico a frio deve assegurar qualidade e integridade de cor, mesmo sob constante ação de raios ultravioleta e intemperismo natural.

#### **Odor e toxicidade**

**1.1.8** O odor do plástico a frio não deve causar intoxicação ao aplicador. Eventuais características de toxicidade devem ser claramente expressas na embalagem, de acordo com a legislação vigente.

#### **Aplicação**

**1.1.9** O plástico a frio deve ser fornecido para aplicação e superfícies betuminosas ou de concreto de cimento Portland.

**1.1.10** O plástico a frio deve ser suscetível de rejuvenescimento, mediante aplicação de nova camada, do mesmo material ou de outro produto, desde que o produto a ser aplicado tenha uma natureza química compatível com o plástico a frio, como: tintas acrílicas à base de solventes ou tintas acrílicas emulsificadas em água.

**1.1.11** O plástico a frio deve estar apto a ser aplicado nas seguintes condições:

- a) temperatura ambiente entre 5° C e 40° C / temperatura do pavimento entre 10° C e 45° C;
- b) umidade relativa do ar até 80%;

**1.1.12** O plástico a frio aplicado deve recobrir perfeitamente o pavimento e permitir a liberação ao tráfego no período de tempo de no máximo 30 minutos, conforme o tipo de aplicação e a temperatura ambiente.

#### **Embalagem**

##### **1.1.13 Componente Líquido**

O material deverá ser acondicionado em baldes/latas de 25 (vinte e cinco) quilogramas, resistente e que não se deforme. As embalagens devem ser padronizadas, e devem constar visivelmente os seguintes itens:

- a) cor do material;
- b) nome do fabricante;
- c) nome do produto;
- d) componente Líquido / plástico a frio;
- e) natureza química do produto;
- f) número do lote de fabricação;
- g) prazo de validade;
- h) quantidade em kg;
- i) data de fabricação;

##### **1.1.14 Componente Sólido – Agente Endurecedor**

O agente endurecedor deve ser acondicionado em sacos plásticos, devidamente fechados, correspondente à 2% (dois por cento) do componente líquido. As embalagens devem ser padronizadas, e devem constar visivelmente os seguintes itens:

- a) nome do fabricante;
- b) agente endurecedor;
- c) natureza química da resina;
- d) quantidade em kg;
- e) prazo de validade;
- f) data de fabricação;
- g) número de lote;

h) estado físico

1.1.15 A unidade de compra do plástico a frio é o quilograma (kg).

## 2. MICROESFERAS DE VIDRO RETRORREFLETIVAS (LOTES 05)

### DESCRIÇÕES E QUANTITATIVOS

LOTE 05 - Microesferas de vidro retrorrefletivas (Ampla Concorrência)				
ITEM	CÓDIGO DFC_A	DESCRIÇÃO DO MATERIAL	UNIDADE	QUANTIDADE
3.1	P1208.0002.007	Microesferas de vidro retrorrefletivas tipo II-A	Saco 25kg	337

### ESPECIFICAÇÕES TÉCNICAS

Características mínimas exigíveis para o fornecimento das microesferas de vidro, utilizadas em produtos destinados à demarcação horizontal viária conforme ABNT NBR16184.

#### Condições Técnicas

2.2 As microesferas devem ser produzidas com vidro incolor de alta qualidade;

2.3 As microesferas deverão pertencer ao tipo II-A (com tratamento), devendo sua utilização obedecer aos seguintes critérios descritos na norma supracitada, aplicadas por aspersão, concomitantemente com a tinta de modo a permanecerem na superfície da película aplicada, permitindo assim à imediata retrorrefletorização, uma vez que as mesmas, já se encontram expostas à luz dos faróis.

#### Condições Gerais de Aplicação

2.4 As microesferas de vidro devem estar aptas a serem aplicadas nas mesmas condições climáticas que as especificadas para as tintas de demarcação viária.

2.5 As microesferas não devem alterar nenhuma das características inerentes às tintas de demarcação, não interferindo, portanto, no tempo de secagem da mesma, e tampouco modificando os requisitos qualitativos e quantitativos os quais são exigidos.

#### Embalagem

2.6 As microesferas devem ser fornecidas em sacos de 25 kg cada, com 4 folhas de papel tipo Kraft de 80 gramas cada folha, tendo internamente um saco de polietileno, para garantir uma maior proteção à umidade.

2.7 Os sacos devem ser identificados externamente, contendo todas as informações necessárias (tipo de material, número do lote, data de fabricação, nome e endereço do fabricante, etc.), conforme exigido pela norma.

2.8 As embalagens de microesferas deverão conter:

tipo das microesferas de vidro (classificação);

número e ano da Norma ABNT;

nome e endereço do fabricante;

data de fabricação;

peso da embalagem (em quilogramas);

### 3. ENTREGA:

3.1 **LOCAL:** Departamento de Implantação e Manutenção de Sinalização - Endereço: Rua 24 de Maio, 349, Vila Industrial, Campinas-SP, Fones: (19) 3772-7160 / 3772-7161, das 08h30min às 11h00min e das 13h00min às 16h00min, ou em outro local a ser definido pela EMDEC.

3.2 **AGENDAMENTO:** a entrega deverá ser previamente agendada / confirmada com o Almoxarifado da EMDEC através do telefone (19) 3772-4064 ou 3772-4055 ou email: [almoxarifado@emdec.com.br](mailto:almoxarifado@emdec.com.br) com antecedência mínima de 2 (dois) dias úteis.

3.3 **PRAZO DE ENTREGA:** Para esta contratação estão previstas até 04 (quatro) entregas para cada item ( 2.1, 2.2 e 3.1) e o prazo é de até 20 (vinte) dias corridos, contados a partir da comunicação por email da EMDEC para a CONTRATADA, com as devidas quantidades e descrições dos materiais. As quantidades abaixo descritas em cada entrega estão sujeitas a alterações, de acordo com a necessidade da EMDEC.

3.4 **LOGÍSTICA PARA RECEBIMENTO:** A CONTRATADA deverá disponibilizar mão de obra para o descarregamento do material do caminhão até o Almoxarifado da EMDEC, com as custas por conta da CONTRATADA.

3.4.1 A entrega deverá ser realizada com veículo compatível com o local de ENTREGA.

3.5 Alerta-se a CONTRATADA que os locais de carga e descarga da EMDEC encontram-se na área de restrição de circulação de veículos de carga, de acordo com a Resolução SETRANSP nº 079/17, que pode ser obtida através da Internet em <https://bibliotecajuridica.campinas.sp.gov.br/index/visualizaroriginal/id/130887>.

LOTE 03 - Plástico a frio à base de resinas metacrílicas reativas (Ampla Concorrência)									
ITEM	CÓDIGO DFC_A	DESCRIÇÃO DO MATERIAL	COR	UNIDADE	QUANTIDADE	1ª entrega	2ª entrega	3ª entrega	4ª entrega
2.1	V16050004003	Plástico a frio à base de resinas metacrílicas reativas	Branca	Balde 25kg + agente endurecedor	450	60	120	120	120
2.2	V16050004002	Plástico a frio à base de resinas metacrílicas reativas	Amarela	Balde 25kg + agente endurecedor	225	45	60	60	60

LOTE 05 - Microesferas de vidro retrorrefletivas (Ampla Concorrência)				
ITEM	CÓDIGO DFC_A	DESCRIÇÃO DO MATERIAL	UNIDADE	QUANTIDADE
3.1	P1208.0002.007	Microesferas de vidro retrorrefletivas tipo II-A	Saco 25kg	337

#### 4. CRITÉRIOS DE ACEITAÇÃO DO OBJETO:

4.1 O fornecimento estará sujeito a conferência por um colaborador da EMDEC e caso haja dúvidas será solicitada inspeção, teste ou análise de qualidade a ser realizado por pessoa ou órgão indicado pela EMDEC, de acordo com as normas da ABNT citadas neste documento e os custos decorrentes serão arcados pela contratada.

4.2 Ocorrendo reprovação na conferência, inspeção, teste ou análise realizada, a EMDEC se reserva o direito de devolver o(s) produto(s) reprovado(s), ficando a EMDEC isenta de todas e quaisquer despesas daí decorrentes, não importa de que natureza.

4.3 A EMDEC terá o prazo de até 05 (cinco) dias úteis para aprovar ou rejeitar os produtos.

4.4 O descumprimento das especificações técnicas implicará na recusa do recebimento do material. O material rejeitado deverá ser substituído no prazo máximo de até 2 (dois) dias úteis contados da comunicação.

4.5 A devolução do material rejeitado, em hipótese alguma, servirá de pretexto para que a contratada suspenda o fornecimento.

4.6 Mesmo após o aceite do material entregue, se o produto ao ser utilizado durante a vigência de sua validade apresentar desconformidade de fabricação ou anomalias em sua aplicação, deverá ser substituído no prazo máximo de até 5 (cinco) dias úteis após recebida a comunicação da EMDEC (email).

4.7 A Contratada será responsável pelo descarte dos baldes e resíduos tóxicos provenientes da utilização do material (borra de tinta, restos de solvente). A retirada deverá ser agendada com o gestor do contrato e ser realizada pelo menos 3 (três) vezes no decorrer do prazo do contrato (12 meses). A partir da solicitação por escrito (email) a Contratada terá o prazo de 07 (sete) dias corridos para realizar a retirada.

5. **PRAZO CONTRATUAL:** A vigência contratual será de 12 (doze) meses, contados a partir da publicação do Extrato do Contrato no Diário Oficial do Município de Campinas/SP.

6. **PRAZO DE GARANTIA:** Os produtos deverão ter prazo de garantia mínimo de 06 (seis) meses, contados da data de aceite da nota fiscal.

7. **FORMA DE PAGAMENTO:** O pagamento deverá ser efetuado no prazo de 30 (trinta) dias corridos, contados do aceite da Nota Fiscal.

8. **CONDIÇÕES DE TRANSPORTE:** A responsabilidade do transporte, bem como os custos gerados são de responsabilidade da CONTRATADA.

**9. RESPONSÁVEL POR INFORMAÇÕES TÉCNICAS:** Os colaboradores representantes da Administração, para acompanhamento técnico será o Sr. Aldemir Costa Silva, telefone (19) 3772.7160.

## ANEXO II – PROPOSTA DE PREÇO (MODELO REFERENCIAL)

PREGÃO nº 024/2023

PROTOCOLO SEI: EMDEC.2023.00002197-06

MODALIDADE PREGÃO ELETRÔNICO

TIPO MENOR PREÇO POR LOTE

Nome da Proponente: POLYQUIM COMÉRCIO IND. EXP. IMP OLEO VEGETAIS LTDA.

Endereço: RUA DR. ULISSES GUIMARÃES, 749, MALIÁ – SÃO PAULO

Telefone: 11 4513-1941

E-mail: [lucas@polyquim.com.br](mailto:lucas@polyquim.com.br)

CNPJ nº: 04.337.774/0001-63

Banco: ITAÚ Conta Corrente: 58385-8 Agência: 0164

Cidade: MAUÁ – SÃO PAULO

1. Conforme estipulado no item 10 e seus subitens do Edital e especificações constantes do Anexo I – Termo de Referência, propomos:

### LOTE 03 - Plástico a frio à base de resinas metacrílicas reativas (Ampla Concorrência)

ITEM	ITEM DO TR	CÓDIGO DFC_A	DESCRIÇÃO DO MATERIAL	COR	UNIDADE	QUANTIDADE	VALOR UNITÁRIO R\$	VALOR TOTAL R\$
1	2.1	V16050004009	Plástico a frio à base de resinas metacrílicas reativas	Branca	Balde de 25kg+agente endurecedor	450	R\$620,00	R\$279.000,00
2	2.2	V16050004002	Plástico a frio à base de resinas metacrílicas reativas	Amarela	Balde de 25kg+agente endurecedor	225	R\$620,00	R\$139.500,00

**VALOR TOTAL DO LOTE 3 R\$ 418.500,00 ( Quatrocentos e dezoito mil e quinhentos reais).**

2. Declaramos, sob as penas da lei, que:

a) Nos preços propostos estão incluídos todos os custos, despesas, tributos, encargos e incidências, diretos ou indiretos, não importando a natureza, que recaiam sobre os serviços solicitados no Anexo I – Termo de Referência.

b) Esta proposta, nos termos do edital, é firme e concreta, sendo que a desistência após a fase de habilitação, sujeitará o licitante às penalidades indicadas no item 12.20 do Edital.

c) Por ser de nosso conhecimento, atendemos e nos submetemos a todas as cláusulas e condições do Edital, relativas à licitação supra, bem como às disposições da Lei Federal nº 13.303/2016, e Decretos Municipais nº 14.218/03 e 14.607/04, que integram o presente ajuste.

d) O fornecimento atenderá integralmente às especificações do objeto descritas no Anexo I – Termo de Referência do Edital.

3. Prazo de validade da presente proposta: 90 (noventa) dias corridos.

Data: 02/08/2023

Assinatura:

Nome: Claudio Roberto Garcia

RG: 20.759.972-5

CPF: 172416128/84

**CNPJ 04.337.774 / 0001-63**  
POLYQUIN  
Com. Imp. Exp. e Rep. Com. de Óleos Vegetais Ltda  
Rua Dr. Ulisses Guimarães, 749  
Lot. Industrial Coral - CEP: 09372-050  
**MAUÁ - SP**

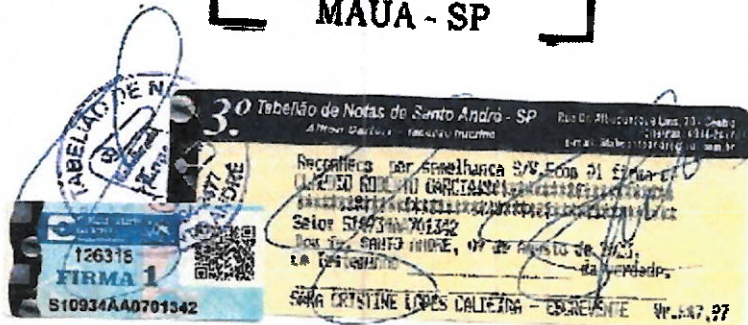

*[Handwritten signature]*

## ANEXO II – PROPOSTA DE PREÇO (MODELO REFERENCIAL)

PREGÃO nº 024/2023

PROTOCOLO SEI: EMDEC.2023.00002197-06

MODALIDADE PREGÃO ELETRÔNICO

TIPO MENOR PREÇO POR LOTE

Nome da Proponente: POLYQUIM COMÉRCIO IND. EXP. IMP OLEO VEGETAIS LTDA.

Endereço: RUA DR. ULISSES GUIMARÃES, 749, MAUÁ – SÃO PAULO

Telefone: 11 4513-1941

E-mail: [lucas@polyquim.com.br](mailto:lucas@polyquim.com.br)

CNPJ nº: 04.337.774/0001-63

Banco: ITAÚ Conta Corrente: 58385-8 Agência: 0164

Cidade: MAUÁ – SÃO PAULO

1. Conforme estipulado no item 10 e seus subitens do Edital e especificações constantes do Anexo I – Termo de Referência, propomos:

### LOTE 05 - Microesferas de vidro retrorrefletivas (Ampla Concorrência)

ITEM	ITEM DO TR	CÓDIGO DFC_A	DESCRIÇÃO DO MATERIAL	UNIDADE	QUANTIDADE	VALOR UNITÁRIO R\$	VALOR TOTAL R\$
1	3.1	P1208.0002.007	MICROESFERAS DE VIDRO TIPO II-A	SACO 25KG	337	R\$216,00	R\$72.792,00

**VALOR TOTAL DO LOTE 5 R\$ 72.792,00 (Setenta e dois mil , setecentos e noventa e dois reais).**

2. Declaramos, sob as penas da lei, que:

- a) Nos preços propostos estão incluídos todos os custos, despesas, tributos, encargos e incidências, diretos ou indiretos, não importando a natureza, que recaiam sobre os serviços solicitados no Anexo I – Termo de Referência.

b) Esta proposta, nos termos do edital, é firme e concreta, sendo que a desistência após a fase de habilitação, sujeitará o licitante às penalidades indicadas no item 12.20 do Edital.

c) Por ser de nosso conhecimento, atendemos e nos submetemos a todas as cláusulas e condições do Edital, relativas à licitação supra, bem como às disposições da Lei Federal nº 13.303/2016, e Decretos Municipais nº 14.218/03 e 14.602/04, que integrarão o presente ajuste.

d) O fornecimento atenderá integralmente às especificações do objeto descritas no Anexo I – Termo de Referência do Edital.

3. Prazo de validade da presente proposta: 90 (noventa) dias corridos.



Data: 02/08/2023

Assinatura:

*Claudio Roberto Garcia*



Nome: Claudio Roberto Garcia

RG: 20.759.972-5

CPF: 172416128/84

**CNPJ 04.337.774 / 0001-63**  
**POLYQUIM**  
Com. Imp. Exp. e Repr. Coml. de Óleos Vegetais Ltda  
Rua Dr. Ulisses Guimarães, 749  
Lot. Industrial Coral - CEP: 09372-050  
**MAUÁ - SP**

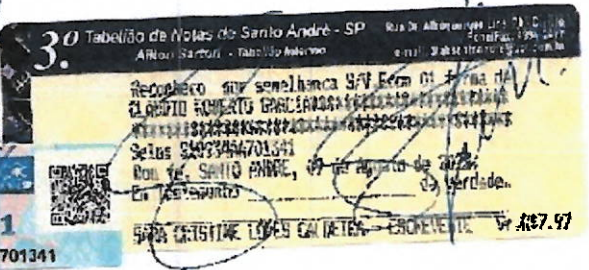

*[Handwritten signature]*



Documento assinado eletronicamente por **SONIA REGINA PAES DE BARROS ALVES, Assistente Executivo(a)**, em 25/08/2023, às 14:11, conforme art. 10 do Decreto 18.702 de 13 de abril de 2015.



Documento assinado eletronicamente por **CRISTINA APARECIDA VENTURA, Assistente Administrativo Júnior**, em 25/08/2023, às 16:06, conforme art. 10 do Decreto 18.702 de 13 de abril de 2015.



Documento assinado eletronicamente por **LUIZ CARLOS SARDINHA, Diretor(a)**, em 04/09/2023, às 13:55, conforme art. 10 do Decreto 18.702 de 13 de abril de 2015.



Documento assinado eletronicamente por **VINICIUS ISSA LIMA RIVERETE, Diretor(a) Presidente**, em 12/09/2023, às 11:20, conforme art. 10 do Decreto 18.702 de 13 de abril de 2015.



A autenticidade do documento pode ser conferida no site <https://sei.campinas.sp.gov.br/verifica> informando o código verificador **8887452** e o código CRC **6167478F**.